Estado de Asamblea y Movilización Obrera

LA DISPUSO LA CGT: REPUDIA "FIEBRE PRIVATIZADORA DE MENTES LIBERALES"

ESTATALES: ENERGICA REACCION SINDICAL

Los dirigentes de los gremios estatales, durante la reunión con los subsecretarios de Economía y de Trabajo.

"YA NO CABE NINGUNA INSTANCIA"

"SOLO VALEN NUESTRAS PROPIAS DECISIONES", AFIRMARON LOS DIRIGENTES DE LOS GREMIOS DE EMPRESAS DEL ESTADO AL TOMAR CONOCIMIENTO OFICIAL DE QUE NO HABRA AUMENTOS.

crónica

FIRME JUNTO AL PUEBLO

1ª EDICION DE MIERCOLES

EL DIARIO DE MAYOR CIRCULACION EN EL PAIS

Año XVIII - Buenos Aires, Sábado 30 de Enero de 1982 - Nº 6.011 - $ 4.000

EDICION DOMINICAL $ 5.000

RECARGO VIA AEREA $ 100

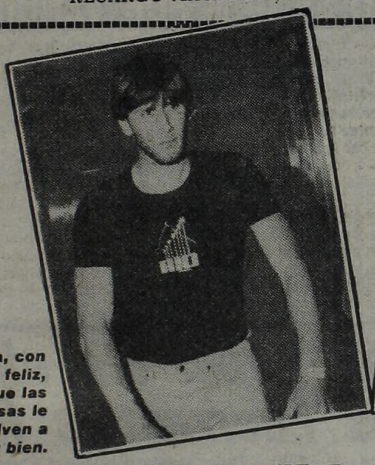

Gareca, con barba y feliz, porque las cosas le vuelven a salir bien.

La sonrisa de Mouzo, pese al cansancio anticipa la fe en el futuro.

Boca Perdió el Invicto: Cayó Ante la Bienvenida

Diego, fenómeno que deslumbró al mundo, hoy estará en Mardel, frente a Racing.

¡Cheee, Abuelito!

Coqui, la hija de Marrone, le ha regalado un nieto. Lucas Manuel pesó 3,200 kgs.

ESCANDALO EN EL CUADRANGULAR DE MORON: TROMPADAS, CORRIDAS, TIROS Y DETENIDOS

DOZIER, EMOCIONADO, AGRADECIO AL MUNDO POR LAS ORACIONES Y EL ESTAR VIVO

"Mi Sacrificio por la Libertad"

VICENZA, Italia, 29 (UPI y AP).— El general estadounidense James L. Dozier dijo hoy que su penosa experiencia de 42 días de cautiverio en manos terroristas fue "mi pequeño sacrificio por la libertad" y agradeció al mundo por las oraciones que "indudablemente culminaron en mi rescate".

Dozier, afeitado y vistiendo su uniforme del ejército norteamericano, estuvo rodeado por su esposa e hijos y celebró una breve conferencia de prensa en la barmase militar de Estados Unidos en esta ciudad del norte del país, donde es sometido a observación médica.

El general de una estrella de 50 años no contestó preguntas sobre su cautiverio, y explicó que tiene aún que informar a las autoridades italianas y estadounidenses sobre el secuestro.

Junto a su esposa, el general Dozier brinda una conferencia de prensa. "Fue un milagro mi libertad", dijo (UPI).

Empero, el coronel Thomas Barham, comandante de la base norteamericana en Vicenza, dijo por su parte que Dozier le indicó que fue tratado bien por los terroristas y que éstos le permitieron comer y descansar adecuadamente.

Durante la rueda noticiosa, Dozier sorprendió a su esposa al entregarle el regalo que le compró antes de ser secuestrado el 17 de diciembre por un comando de cuatro brigadistas disfrazados de plomeros.

Judith Dozier, de 47 años, irrumpió en llanto mientras su esposo le colocaba en el cuello una cadena de oro con su medallón.

Dozier recordó que durante su estada en Vietnam vio una pancarta que decía: "Aquellos que nunca han tenido que hacer sacrificios por la libertad no conocen el verdadero valor de la libertad".

Dozier expresó que "los sucesos de las pasadas seis semanas fue mi pequeño sacrificio en pro de la libertad. Estos sacrificios continúan".

El general estadounidense dijo que oró regularmente durante su cautiverio y dio las gracias al pueblo italiano y a las personas de todo el mundo por sus oraciones.

● MAS TERRORISTAS ARRESTADOS

Estimulada por la acción que culminó con la liberación del general norteamericano James. L. Dozier que estaba secuestrado por las Brigadas Rojas, la policía arrestó hoy a otros 17 presuntos guerrilleros urbanos, dijeron fuentes policiales.

La mayoría de los sospechosos de pertenecer a las Brigadas Rojas fueron capturados en Verona, la ciudad medieval amurallada donde el 17 de diciembre fue capturado el militar, situada a 51 kilómetros de aquí. Se indicó también que otros fueron arrestados en Mestre, ciudad cercana a Venecia.

● INTERROGAN A LOS SECUESTRADORES

Las autoridades italianas interrogaban exhaustivamente hoy a los secuestradores del general de brigada James L. Dozier, del ejército de los Estados Unidos, quienes fueron detenidos ayer en un procedimiento que significó la liberación del militar de 50 años.

Tres de los secuestradores detenidos fueron identificados: uno, como Antonio Savasta, de 27 años, ex estudiante de Derecho, buscado por otros crímenes, incluso el secuestro y el asesinato de Aldo Moro en 1978; Césare Di Lenardo, de 22 años, natural de Udine; y Emilia Libera, cuyos datos de filiación no se proporcionaron, así como tampoco los de los otros dos detenidos.

Por mera coincidencia, a 10 horas de su arresto, un tribunal de Cerdeña condenaba en ausencia a Savasta y a la Libera a 30 años de presidio por un tiroteo que mahtuvieron con la policía anti terrorista en febrero de 1980.

Dozier, quien fuera secuestrado el 17 de diciembre fue trasladado ayer de Padua a Vicenza

El general James Dozier dejó atrás las penurias de su cautiverio. Acá, feliz, regala un medallón a su esposa (UPI).

ESTABA DECIDIDA SU EJECUCION

ROMA, 29 (ANSA).— El destino del general James Dozier, estaba señalado: ya había sido resuelta su ejecución por la "dirección estratégica de las Brigadas Rojas" y sus carceleros trataban con él a rostro descubierto, sin tomar más precauciones "señal de que ya había sido pronunciada su sentencia de muerte".

A estas palabras del jefe de policía de Verona, Pasquale Zappone, hicieron eco hoy las declaraciones de uno de los responsables del Centro de Coordinación de las Investigaciones sobre el secuestro Dozier, un funcionario que, por razones de seguridad, no dio a conocer su identidad.

Según su reconstrucción, en efecto la hora "X" habría tenido que sonar, con toda probabilidad, apenas se calmaran las aguas agitadas por las operaciones antiterrorismo llevadas a cabo con gran éxito por la policía en el centro de Italia. Esto, porque las BR querían obtener el máximo de publicidad para la ejecución de la condena a muerte del vicejefe de las fuerzas terrestres de la OTAN en el sur de Europa.

El investigador puntualizó que toda la acción preparada para liberar a Dozier e impedir su asesinato, corrió un serio riesgo de fracasar, en la víspera de la acción. El miércoles, una agencia de prensa de Roma, gracias a una fuga de noticias había dado a conocer la posibilidad de "una solución".

BRIGADAS NO SE DAN POR VENCIDAS

WASHINGTON, 29 (ANSA).— Siempre que todavía tengan capacidad operativa las Brigadas Rojas podrían lanzar "muy pronto" nuevas acciones terroristas, especialmente contra objetivos norteamericanos, para compensar el duro golpe sufrido con la espectacular liberación del general Dozier.

Lo advirtió hoy en esta capital el alto funcionario norteamericano Frank Pérez, jefe de la oficina antiterrorismo del Departamento de Estado y del grupo especial de trabajo sobre el caso Dozier, en uno de los "especiales" que todas las redes televisivas norteamericanas están dedicando desde ayer a la tarde a los sucesos de Italia.

El "Blitz" de Padua "infligió un tremendo golpe a las Brigadas Rojas que con la liberación de su rehén sufrieron también un importantísimo golpe sicológico", precisó Pérez.

El funcionario expresó más adelante: "todavía no podemos excluir la posibilidad de que muy rápidamente las Brigadas Rojas estén en condiciones de montar otras operaciones. Es una de las posibilidades y por ello tanto el gobierno italiano como también nosotros debemos estar en alerta. Después de que las Brigadas Rojas atacaron un objetivo como el general Dozier desde ahora se combate sin miramientos".

ETA Militar Emitió un Comunicado Radial en Frecuencia Modulada

SAN SEBASTIAN, España, 29 (AFP y AP).— La organización separatista vasca ETA-Militar emitió anoche por frecuencia modulada un programa radial de 40 minutos que fue escuchado en Pamplona (Provincia de Navarra), se supo hoy aquí de fuente segura.

En nombre de ETA-M, el locutor indicó que el industrial vasco José Lipperheide, actualmente en manos de los separatistas, fue secuestrado por negarse a pagar el "impuesto revolucionario", alta cuota sin cuyo pago los empresarios vascos se exponen a las más graves represalias.

Aludiendo a la ETA político militar (ETA-PM), el vocero radial criticó la tregua que, desde hace casi un año, observan los polimilis sin haber obtenido ningún resultado positivo.

Por último, dijo que la ETA-M proseguirá su campaña de atentados contra las instalaciones de la Compañía Iberduero, constructora de la Central Nuclear de Lemoniz, cerca de Bilbao.

Cinco miembros de la coalición vasca de izquierda Euskadio-Eskerra fueron detenidos en Ondarroa, provincia vasca española de Vizcaya, se supo hoy aquí de fuente policial.

Esta última precisó que la operación policial se había practicado ayer jueves y que los detenidos Emilio Lorez, Arantxa Echeverría, José Maruri, Inaqui Lazcano y Elisabeta Badiola fueron transferidos a Madrid.

Sinaí: Israel dio el sí a las Fuerzas de Paz

LONDRES, 29 (AP y UPI).— Después de meses de polémica y retraso, el primer ministro israelí Menahem Beguin ha aprobado la participación europea en las fuerzas de paz del Sinaí cuando las tropas israelíes se retiren en abril, dijo un alto oficial que viaja con el secretario de Estado Alexander Haig.

Beguin proyectaba presentar el plan el domingo a su gabinete, dijo el funcionario, que pidió no ser identificado por su nombre.

El contingente europeo de la fuerza estaría localizado entre los ejércitos israelí y egipcio. Sus fuerzan han de incluir tropas de Gran Bretaña, Francia, Italia y Holanda.

● DEBATE EN LA ONU

La Asamblea General de la ONU, a petición de las naciones árabes, convocó a un debate de emergencia hoy para tratar la anexión israelí de las colinas sirias del Golan, lo que podría producir una exigencia de sanciones totales contra Israel.

ASESINARON EN BELFAST A UN ALTO DIRIGENTE PROTESTANTE

crónica EN EL MUNDO

BELFAST, Irlanda del Norte, 29 (EFE).— Un destacado dirigente protestante, conectado con grupos paramilitares, fue asesinado esta tarde en la zona este de Belfast, no lejos de las oficinas del partido político del reverendo Ian Paisley.

Se trata de John McKeague, de 51 años de edad, que poseía una tienda y que había sido víctima de otros atentados en su propiedad, uno de los cuales causó la muerte de su madre, abrasada por las llamas en 1971.

McKeague recibió dos disparos en la cabeza a bocajarro y murió instantáneamente. Su atacante, un joven que actuó solo, huyó dirigiéndose a una zona católica, Strand, enclavada en un área mayoritariamente protestante.

El asesinato había sido miembro de diversos grupos y organizaciones políticas y paramilitares protestantes y en 1969 cumplió tres meses de cárcel por asociación ilegal.

Desde el asesinato, en noviembre último, del diputado unionista protestante Robert Bradford, la actividad terrorista del IRA (Ejército Republicano Irlandés) había decrecido.

EN AVIONETA PRIVADA LLEGARON A CUBA LOS SIETE GUERRILLEROS DEL M-19 QUE SECUESTRARON UN BOEING

MEXICO, 29 (AP).— Siete guerrilleros colombianos —seis hombres y una mujer— del llamado Movimiento 19 de Abril (M-19) arribaron anoche tarde a Cuba a bordo de la avioneta privada de un millonario colombiano, terminando así el episodio de secuestro de un Boeing 727 de la aerolínea Aerotal, con 121 rehenes.

Un portavoz de la torre de control del aeropuerto internacional de Ciudad México dijo que el avión ejecutivo en el que los piratas aéreos partieron de Cali, Colombia, había volado a la isla colombiana de San Andrés, en el Caribe, para reabastecerse de combustible antes de proseguir viaje a La Habana, ciudad a la que llegaron a las 22.25.

No ha podido saberse qué suerte corrieron los guerrilleros en manos de las autoridades.

El gobierno del presidente colombiano Julio César Turbay Ayala, en un comunicado oficial, hizo saber que los guerrilleros no habían retenido a ninguno de los seis tripulantes del avión secuestrado ni a sus 115 pasajeros.

El avión que se les proveyó pertenece al magnate textil Carlos Ardila.

USA-Vaticano, Restablecerían Relaciones

CIUDAD DEL VATICANO, 29 (AP y EFE).— El Papa Juan Pablo II concedió hoy una audiencia privada al enviado especial norteamericano ante el Vaticano, William Wilson, entre indicios de que los Estados Unidos podrían establecer relaciones formales con la Santa Sede.

Como es costumbre, el Vaticano no reveló los temas tratados en la entrevista, y nò fue posible establecer contacto con Wilson para obtener comentarios al respecto.

Los Estados Unidos y Polonia son los únicos países representados en el Vaticano por "enviados" carentes de status diplomático.

Durante una reunión con los corresponsales extranjeros, Wilson dijo la semana pasada que la decisión del Vaticano y Londres, de restablecer relaciones diplomáticas era "algo maravilloso... un paso en la dirección correcta".

Desde que el rey Enrique VIII rompió con la Iglesia Católica, hace 450 años, Gran Bretaña no sostenía vínculos diplomáticos con la Santa Sede.

Agregó que sería "maravilloso" que los Estados Unidos y el Vaticano estableciesen también relaciones a nivel de embajadores, pero indicó que la decisión final en tal sentido correspondía a Ronald Reagan.

El presidente Franklin D. Roosevelt comenzó la práctica de nombrar a enviados especiales poco antes del estallido de la Segunda Guerra Mundial.

Wilson indicó que en casos como el de la reciente crisis polaca, por ejemplo, habría sido conveniente contar con una representación diplomática plena.

También dijo estar seguro de que el Vaticano desearía contar con un nuncio papal en Washington, en lugar del "delegado apostólico".

"En los Estados Unidos, tenemos el problema de la separación del Estado y la Iglesia", dijo Wilson, que es católico. Añadió empero que en su opinión la Constitución norteamericana no impedía el establecimiento de relaciones con el Vaticano. Se conoció que, el Papa Juan Pablo II visitará dentro de cuatro meses, durante su estancia en la ciudad inglesa de Liverpool, el barrio de Toxteht, frecuente zona de disturbios.

WALESA ESTARIA ENCARCELADO

Gobierno Polaco, Ante el Fracaso en las Gestiones con Solidaridad lo Habría Puesto Entre Rejas

VARSOVIA, 29 (ANSA, AP y EFE).— El fracaso de las negociaciones entre el gobierno polaco y el líder del sindicato independiente, Lech Walesa,habría derivado en la encarcelación de este que, hasta el momento, cumplía arresto domiciliario.

Walesa había puesto siempre como condición preliminar para negociar con el gobierno polaco la reunión de la presidencia de Solidaridad y la participación de sus expertos, la negativa oficial a sus reclamos y el fracaso de las negociaciones conducidas por el ministro encargado de las relaciones con los sindicatos, habrían llevado al cambio de "status" en la detención sufrida

Recientemente la esposa de Walesa escribió al jefe del consejo militar de "Salvación Nacional" que gobierna Polonia, general Wojciek Jaruzelski para que se pusiese fin al aislamiento que sufre el dirigente sindical.

● WALESA, ENFERMO

Un radioaficionado noruego captó hoy una emisión clandestina donde se asegura que el dirigente sindical polaco Lech Walesa está gravemente enfermo.

La información, transmitida en inglés mediante señales de Morse, fue captada esta madrugada por un aficionado de la ciudad de Troendheim, se supo en Oslo.

El anónimo autor del mensaje dijo pertenecer a un grupo clandestino que luchaba contra el ejército y rogaba difundir la información en los países occidentales.

El mensaje fue captado con dificultades debido a la debilidad de las señales y sin que pudiera confirmarse si la emisión se hizo desde territorio polaco.

● COSECHAR O MORIR

Las autoridades militares advirtieron hoy a los polacos que deben obtener un trabajo adicional o cosechar alimentos en sus hogares a fin de sobrevivir los drásticos aumentos de precios, y admitieron que unas 174.000 personas abandonaron el país el año pasado, aparentemente en busca de mejores condiciones de vida en occidente.

Sin embargo, el público no acudió en masa a comprar alimentos en anticipación de los aumentos del lunes, probablemente debido a la escasez de productos disponibles, pero se formaron largas filas en negocios de venta de ropas y frazadas.

● DIA DE SOLIDARIDAD

La prensa soviética ha condenado hoy, de forma unánime, la decisión del presidente norteamericano Ronald Reagan de organizar mañana, día 30, el "Día de Solidaridad" con Polonia.

Los diarios "Pravda", órgano del PCUS, "Trud", órgano de los sindicatos, y "Estrella Roja", órganos del ejército, coinciden en calificar de "acción diversionista y sin precedente en la historia de las relaciones internacionales", el programa organizado por la televisión norteamericana para mostrar su rechazo a los recientes acontecimientos polacos.

● OBISPOS CATOLICOS

VIENA, 29 (ANSA).— Los obispos católicos polacos no tienen una posición unánime sobre la situación en Polonia. Así lo declaró hoy en Viena Ryszard Wojna, diputado polaco, en una conferencia de prensa.

Esta diversidad de opiniones entre los obispos está demostrada, según Wojna, por el hecho que el primado polaco Jozef Glemp en sus intervenciones públicas manifestó una línea de conducta "más blanda" con respecto a esa carta pastoral de los obispos leída el domingo pasado en las iglesias del país. Desde hace años muchos obispos están en posiciones "abiertamente anticomunistas" —dijo Wojna.

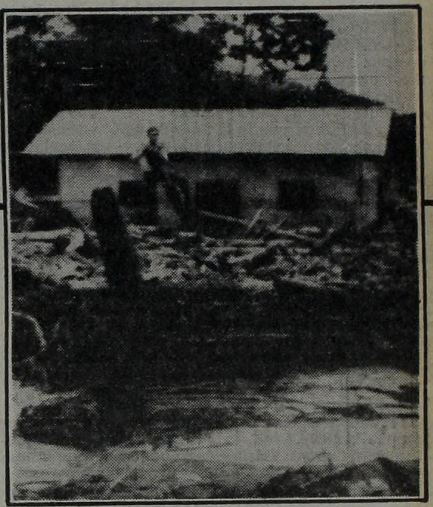

No se detienen las penurias en Perú. Tras las lluvias, el desastre y las muertes, más desolación. Ahora,la peste (UPI).

Guatemala: Incendian un Rico Club de Golf

GUATEMALA, 29 (UPI).— Comandos guerrilleros incendiaron esta mañana el Mayan Golf Club, dieron muerte a un policía militar e hirieron a otro, además de cinco civiles, según informaron las autoridades.

Entre tanto, la autodenominada "Organización del Pueblo en Armas" (ORPA), se atribuyó la muerte de 69 soldados en un boletín secreto distribuido a los periódicos.

El Mayan Golf Club tiene sus instalaciones al sur de la ciudad. Es un sitio exclusivo para gente adinerada y en el mismo se han realizado varios campeonatos centroamericanos de golf.

Los guerrillero llegaron en varios vehículos, encañonaron a los vigilantes y a los golfistas que se encontraban en ese momento, rociaron el edificio con gasolina y le prendieron fuego. Luego, se dieron a la fuga, ignorándose si se llevaron alguna persona secuestrada.

● MUJERES EN HUELGA Y DESNUDAS

LIMA, 29 (ANSA).— Varias mujeres anunciaron que están dispuestas a iniciar una huelga de hambre completamente desnudas, en pleno centro de la ciudad de Tingo María, en demanda del derecho a tener un terreno donde construir sus respectivas viviendas.

El Salvador: Temen en USA más Ataques

SAN SALVADOR, 29 (UPI).— Rebeldes izquierdistas se responsabilizaron ayer por haber muerto o herido a 34 soldados y milicianos gubernamentales en una serie de ataques

Los escombros de unos 22 aviones de guerra y helicópteros dañados durante un ataque guerrillero efectuado el miércoles contra la base aérea más grande del país fueron trasladados a los hangares para impedir que fueran vistos por los curiosos, dijeron fuentes de la base Ilopango.

Las fuentes agregaron que se había sugerido en el Congreso que el presidente Ronald Reagan usara parte de los 75 millones de dólares de un fondo de emergencia de abastecimiento de armas para ayudar a El Salvador y compensar a este país por la pérdida de los aviones y helicópteros.

La policía informó hoy haber arrestado al ex mayor del ejército salvadoreño, Guillermo Roeder, acusado de recibir 250.000 dólares como recompensa en el secuestro de un industrial salvadoreño.

En el campo de batalla, la radio rebelde Farabundo Martí dijo que los guerrilleros mataron o hirieron ayer a unos 10 soldados en una incursión a Tenango, al norte de la capital.

La estación de radio clandestina, que recientemente inició sus transmisiones, no informó de pérdidas por parte de los guerrilleros.

PERU: 6 PROVINCIAS EN ESTADO DE EMERGENCIA

LIMA, 29 (AFP y EFE).— Seis provincias de la vertiente oriental de Los Andes peruanos fueron declaradas hoy en emergencia a causa de la magnitud de los daños sufridos por las lluvias, inundaciones y derrumbes , anunció aquí el canciller Javier Arias Stella.

Informó que en el consejo de ministros, donde se adoptó la medida, se estudiaron los informes que está enviando desde la zona afectada el ministro de Salud Pública, Uriel García, pero que aún no hay cifras definitivas en cuanto a muertos, desaparecidos, heridos y damnificados.

Cifras extraoficiales han señalado aquí que los desastres ocurridos esta semana en esa zona han causado unos 600 muertos y centenares de desaparecidos, heridos y damnificados.

Las provincias declaradas en emergencia son, al sudeste, Quispicanchis y Cuzco —capital arqueológica peruana—, Oxapampa, Leoncio Prado y Marañón en el centro, así como Mariscal Cáceres, al nordeste.

El canciller Arias Stella explicó que los sectores más afectados son los de vivienda, carreteras y agricultura, por lo que los ministros respectivos tomarán nuevas medidas para resolver la emergencia.

Finalmente, añadió que los agricultores perjudicados por esta catástrofe podrán gozar de la condonación o reprogramación de su deuda agraria, previo estudio de sus casos, y que recibirán nuevos créditos inmediatos para la reanudación de sus labores.

El panorama general de zozobra y muerte originado por las lluvias, ha comenzado a mejorar en la zona de Cuzco, pero no ha cedido en la sierra central peruana y en la ceja de selva, donde el número de muertos supera los 200, y hay más de 500 desaparecidos y miles de damnificados.

"NOS QUIEREN SILENCIAR"

LA PAZ, 29 (ANSA).— Los generales David Padilla y Lucio Añez sostienen que "nos quieren silenciar por denunciar delitos", mientras que el ministro del Interior reiteró su incredulidad ante la existencia del autodenominado Escuadrón de la Muerte, que se atribuyó los atentados contra los 2 generales.

"Para mí, eso (el Escuadrón de la Muerte) es una burla en el país, porque ese tipo de grupos no existen ni van a existir", afirmó el ministro del Interior, coronel Rómulo Mercado en declaraciones a la prensa local.

Según las investigaciones de los organismos de seguridad, la existencia de grupos anticomunistas organizados es una "simple burla a objeto de intranquilizar al país".

● MATANZA EN BRASIL

RIO DE JANEIRO, Brasil, 29 (AFP).— Los cadáveres acribillados a balazos de 4 personas —3 hombres y una mujer, presuntos traficantes de drogas— fueron recogidos por agentes de la policía carioca en un miserable barrio de Mesquita, ciudad vecina de Río de Janeiro, se informó hoy aquí.

Los muertos, según una versión policial, estaban conversando en una calle céntrica cuando fueron cercados y alevosamente asesinados por desconocidos que se supone integrantes de los grupos de exterminio que actúan en la Baixada Fluminense, región suburbana de Río de Janeiro.

De acuerdo con esta versión policial, solo 2 personas del grupo estaban marcados para morir. Wilson Carlos de Oliveira y su mujer Jurema Lopes Barbosa fueron asesinados para impedir la identificación de los criminales.

Uno de los muertos, Luis Pereira Da Silva tenía en las manos un paquete de marihuana.

LOTES
SIN ANTICIPO
PRECIO FIJO
Con 1° damos posesión
Desde $ 600.000 por mes
José C. Paz
Vucetich
Piñero
Frente Ruta 8 km. 36
Tortuguitas
Cruce Castelar
Colectivos 743, 749, 182, 176, 740, 57, 501, 203, 365 y 269.
Atención sobre los mismos sábados y domingos.
YA PROPIEDADES
Av. San Martín 7456
Capital - 50-3346

COMPRO BOTELLAS
SIDRERAS 1 Litro
a $ 600
Dirigirse a:
Saladillo 2227 - Cap.
Tel. 392-8497/8515 - Horario 9 a 17

BEAGLE: RESPUESTA DE CHILE

● Lamenta la Denuncia Argentina del Tratado

SANTIAGO, 29 (UPI).— El gobierno de Chile lamentó hoy la decisión de Argentina de denunciar el tratado de solución judicial de controversias, suscrito entre ambos países hace 10 años, y no cree que el convenio haya sido ineficaz para superar el conflicto austral por el Canal de Beagle, como afirmó Buenos Aires.

En una nota de respuesta al anuncio argentino del 21 de enero sobre la denuncia del tratado, el ministro de Relaciones Exteriores, Rene Rojas, señaló que la existencia de un sistema obligatorio de solución arbitral o judicial para controversias cuyas soluciones las partes no hayan logrado alcanzar, "es una constante histórica insustituible en las relaciones" entre los dos países.

La nota, que fue entregada hoy al embajador argentino, José Montes, por el subsecretario de Relaciones Exteriores, Ernesto Videla, recordó que Chile invitó al gobierno de Argentina a cumplir las disposiciones del tratado ahora denunciado, para resolver la cuestión limítrofe austral, en la que desde 1979 media el Papa Juan Pablo II.

"Posteriormente, y ante la falta de respuesta, animado mi gobierno por un permanente espíritu de paz y confraternidad, ofreció recurrir a la mediación de un gobierno amigo con expresa reserva de los derechos que aquel tratado le confiere", señaló el documento.

"No son, pues, deficiencias del Tratado de 1972 las que han postergado la aplicación de sus disposiciones imperativas", añadió la declaración.

El documento añadió que el Tratado está en pleno vigor y las partes pueden recurrir a él hasta el 27 de diciembre de 1982 y que "Chile reitera la reserva expresa de este derecho".

El Tratado, denunciado por Buenos Aires por no satisfacer los requerimiento actuales, fue suscrito el 5 de abril de 1972, por el presidente chileno, Salvador Allende, y el argentino, general Alejandro Lanusse.

Por el acuerdo, las partes se comprometieron a recurrir a la Corte Internacional de Justicia de la Haya para resolver sus diferencias.

Argentina propuso también la semana pasada firmar un nuevo convenio, al tiempo que planteó otro acuerdo para que ambas naciones suspendan por un período a determinar las compras de armas en el extranjero.

● Cancillería y las FF.AA. Analizan la Nota

En el transcurso de la semana próxima, la Cancillería argentina formulará, siempre y cuando lo estime conveniente, **"algún comentario"** sobre la nota de respuesta chilena a la denuncia por parte de nuestro país, del Tratado General de Solución de Controversias. La contestación trasandina le fue entregada en la vispera al embajador argentino en aquel país, general **José Montes** por el canciller **René Rojas Galdamés.**

● CLAVES "VIA TELEX"

Pese a que el vocero oficial del Ministerio de Relaciones Exteriores y Culto, **Hernán Massini Ezcurra**, no suministró información oficial al respecto, se supo que Montes transmitió la nota (de aproximadamente tres carillas de extensión) vía telex utilizando el sistema de claves y que ya obran en poder de los comandos en jefe de las tres Fuerzas Armadas, de la Secretaría General de la Presidencia de la Nación y del Estado Mayor Conjunto, copias de dicho texto, al que medios diplomáticos no pertenecientes al Palacio San Martín, y presumiblemente informados por las propias autoridades chilenas, le atribuyeron características **"de ninguna manera conflictivas".**

Los mismos medios agregaron que en total coincidencia con la nota argentina de denuncia conocida el viernes pasado, el gobierno chileno **"apoya calurosamente el proceso de mediación papal"** aunque lamenta que a partir de diciembre del corriente año, los dos países no cuenten con un instrumento al cual recurrir en materia limítrofe. Como se recordará, la actitud argentina significó lisa y llanamente, el cese de los efectos del Tratado firmado en 1972, el cual de no haber sido denunciado hubiera resultado automáticamente prorrogado por otros diez años.

● LO TRATARIA LA JUNTA

Medios gubernamentales consultados no descartaron la posibilidad de que el contenido de la declaración chilena, sea considerado por la Junta Militar en su habitual reunión de los días martes, previo análisis del denominado "grupo de trabajo Beagle", que integran el canciller Costa Méndez, los secretarios generales del Ejército, la Fuerza Aérea y la Marina y el titular del Estado Mayor Conjunto de las tres Fuerzas Armadas.

VIDELA DICE QUE SU PAIS NO ACEPTA OTRA PROPUESTA PAPAL

SANTIAGO, Chile, 29 (ANSA).— El subsecretario de Relaciones Exteriores y canciller subrogante chileno, coronel Ernesto Videla, dijo hoy que la etapa que corresponde ahora enfrentar en el proceso de mediación es "la materialización de la propuesta del Papa Juan Pablo II".

● CHILE NO ACEPTA

Al mismo tiempo señaló que **su país no acepta otra propuesta papal, diferente de la entregada a ambos países el 12 de diciembre de 1980,** en Ciudad del Vaticano, por el propio Pontífice.

También él coronel Videla señaló que no tiene proyectado viajar a Roma, indicando que en la reunión convocada por el cardenal Antonio Samoré para el próximo lunes en Ciudad del Vaticano, Chile estará representado por el embajador alterno, Santiago Benadava.

Por otra parte el coronel Videla dijo que el cardenal Antonio Samoré fue informado hoy en torno a la declaración entregada por el gobierno chileno en la cual lamenta la denuncia anticipada del tratado de solución jurídica de las controversias efectuada recientemente por Argentina.

VATICANO: POR PRIMERA VEZ, REUNION TRIPARTITA

CIUDAD DEL VATICANO, 29 (EFE).— Por primera vez desde setiembre de 1980 el lunes próximo habrá una reunión conjunta de las delegaciones de la Argentina y Chile, con el representante papal a la mediación por el diferendo limítrofe austral, cardenal Antonio Samoré. El cónclave se realizará a partir de las 10 (GMT) en la sede de la Academia Pontificia de las Ciencias y podría señalar el comienzo de una nueva fase en las complejas negociaciones.

Tanto en una como en otra comitiva se ignoran hasta el momento los motivos de la convocatoria y el orden del día de la reunión, que será la última a la que concurra por la argentina, el embajador Guillermo Moncayo, quien será reemplazado próximamente como jefe de la misión especial por el hasta ahora representante de ese país ante el Reino Unido, Carlos Ortiz de Rosas. Moncayo será asesor de la Cancillería de Buenos Aires a los afectos de las tratativas de la mediación.

Como se recordará, desde que el 12 de diciembre de 1980 el Papa Juan Pablo II entregó a ambas naciones su propuesta personal de solución del conflicto, la Argentina no ha dado a conocer su respuesta definitiva al respecto.

● IMPORTANCIA RATIFICADA

CIUDAD DEL VATICANO 29 (Télam) El jefe alterno de la delegación argentina a la mediación papal, general Ricardo Etcheverry Boneo, ratificó la importancia fundamental que la misma tiene como medio de llegar a una solución en el diferendo

"Nuestra confianza en ella, la trascendencia que le concedemos y la seguridad que se puede contar con nuestra sinceridad para trabajar en pos de una solución —dijo el negociador— están contenidas en un documento entregado el sábado pasado al Vaticano, ante el cambio de gobierno operado en nuestro país". Con relación al proceso lineal de las tratativas, Etcheverry Boneo puntualizó que "todos quienes participamos en las mismas, compartimos el deseo de que haya una solución

LA SIP NEGO UNA VERSION SOBRE ACTO DE CENSURA

La Secretaría de Información Pública formuló ayer una aclaración a causa de versiones periodísticas que indicaban que un funcionario de ese organismo habría pretendido "ejercer censura" sobre una revista mensual.

La información difundida por la SIP expresa: "La Secretaría de Información Pública hace saber que en el registro de personal de su dependencia, no figura como integrante de la misma la persona que se identificó como Ventura Vázquez. La aclaración se formula en virtud de versiones periodísticas difundidas ayer sobre el presunto funcionario gubernamental que habría pretendido ejercer censura en una publicación porteña".

Pudo saberse en tal sentido que la publicación aludida es la revista mensual "Línea".

Por Resolución de Galtieri: "La Cosecha de Uva se va a Levantar"

Las prolongadas gestiones que los gobernadores de Mendoza y San Juan, Bonifacio Cejuela y Leopoldo Bravo, mantuvieron ayer en el más alto nivel del gobierno nacional fructificaron anoche al anunciar la Casa Rosada que el presidente Leopoldo Galtieri resolvió que **"la cosecha de uva se va a levantar".**

Para concretar ese propósito, añadió el informe oficial, **"apoyará a los productores (mendocinos y sanjuaninos) financieramente para levantar la cosecha, a la vez que se implementarán los mecanismos pertinentes".**

El anuncio fue hecho pasadas las 22 de anoche por el secretario de Información Pública de la Presidencia, Rodolfo Baltiérrez, al término de una reunión que Bravo y Cejuela mantuvieron con Galtieri cuando el presidente de la Nación regresó a la Casa de Gobierno procedente del Comando en Jefe de la Armada, donde había mantenido un cónclave de una hora de duración con el almirante Jorge Isaac Anaya.

La reunión de los mandatarios provinciales con el presidente de la Nación, encuentro del que también participaron el ministro del Interior, general Alfredo Saint Jean, y el secretario general de la Presidencia, general Héctor Iglesias, cerró una activa jornada a lo largo de la cual Bravo y Cejuela conversaron prolongadamente con el ministro Roberto Alemann y con el titular del Banco de la Nación, Enrique Ruiz Guiñazú.

Esas gestiones se sucedieron durante la tarde y al caer la noche ambos gobernadores concurrieron a la Casa de Gobierno.

● INTENSAS GESTIONES

Las gestiones con Alemann no arrojaron resultados positivos al resultar incompatibles las posturas sostenidas por ambos gobernadores con el programa económico del ministro. El encuentro en el Palacio de Hacienda se extendió desde las 16.15 hasta las 18.30 y asistieron al mismo además, los secretarios de Hacienda, ingeniero Manuel Solanet y de Comercio, licenciado Alberto de las Carreras y los titulares de Economía de Mendoza, Ariosto Falaschi y de San Juan, Federico Bravo.

A su vez, en la reunión con el presidente del Banco de la Nación (gestionada por el propio Alemann) se consideró la concesión de un préstamo de 500.000 millones destinado a financiar los costos de la vendimia y el traslado de la vid a las bodegas procesadoras y fraccionadoras.

SAINT JEAN: PARTIDOS SI; MULTIPARTIDARIA, NO

El ministro del Interior, general de división Alfredo Oscar Saint Jean al aludir en declaraciones periodísticas al futuro político, sostuvo que tiene previsto dialogar "con todos los partidos, pero no con la Multipartidaria como una organización tipo partido político".

Defendió esa tesitura indicando que ese nucleamiento de agrupaciones "se formó después del advenimiento del Proceso", subrayando que "es evidente que una formación de esa naturaleza obliga a sus miembros a hacer muchas concesiones recíprocas, **lo que no garantiza una cosa sólida y firme que haga pensar que puede ofrecer una idea coherente".**

"Mañana —agregó— esa unión se rompe y perdimos tiempo todos". Sin embargo, precisó que con cada uno de los 5 partidos que integran la Multipartidaria, pero por separado, "no tengo ningún problema en dialogar".

"Por otra parte —manifestó— ¿cuántos votos puede tener cada uno de los señores que en este momento están en la Multipartidaria?". Cuando se le recordó los 7 millones de sufragios que obtuvo el peronismo en 1973, Saint Jean respondió "no sé si esos votos están en manos de Bittel, como no sé si en este momento Contín tiene todos los votos del radicalismo".

"Imagínese —prosiguió— que dentro de unos meses se den elecciones internas y resulta que gana una fracción opuesta a Contín, con una orientación distinta a la que tiene el radicalismo dentro de la Multipartidaria. ¿Entonces?", se preguntó.

Tras reconocer que el peronismo "es una fuerza mayoritaria", dijo que "evidentemente no supo conducir, no pudo, no tuvo cuadros, por lo que considera una tarea prioritaria recomponer ese partido. Siendo una fuerza tan importante no puede ser que esté como está ahora. Tiene —dijo— que democratizarse y actualizar plataforma y doctrinas".

En declaraciones a un semanario porteño, el titular del Ministerio del Interior desmintió que el gobierno pretenda formar un partido oficial. Consultado sobre la actual política sobre hidrocarburos, enfatizó **"a nadie bien nacido se le puede ocurrir que los militares pueden tener interés en entregar el país. ¿Acaso a Mosconi se le iba a ocurrir entregar el petróleo? Pero hay otros esquemas; no estamos en 1920, estamos en 1982 y no sabemos si en el año 2000 no vamos a tener un sucedáneo del petróleo mucho más barato".**

EMISORAS DE POTENCIA, EN FRONTERAS

MENDOZA, 29 (De nuestro corresponsal).— El ministro de Defensa de la Nación, doctor Amadeo Frúgoli, dijo hoy aquí que "existe un estudio bastante serio en la cartera a mi cargo para instalar emisoras con alta potencia que neutralicen la penetración de emisoras extranjeras en zonas y áreas de frontera".

Frúgoli, que vino a presidir la entrega de 6 cheques de más de 11 millones de pesos cada uno por parte del Estado Nacional a distintas asociaciones de bomberos provinciales, agregó que "aquí no hay chauvinismo ni modo que se parezca, sino simplemente que otros medios masivos de comunicación social son un vehículo importantísimo desde el punto de vista cultural, lo que implica la defensa, la solificación y la difusión de los valores esenciales que conforman el ser nacional".

Explicó que "dentro del tema de frontera hay 3 tipos de áreas diferentes: una, la llamada zona de seguridad, que se determina en funciones de determinadas causas. Otra, llamada zona de frontera y la última, denominada área de frontera, propiamente dicha.

Capellán Militar: "Borges Escribe Bien Pero Hace Mucho mal"

SAN LUIS, 29 (De nuestro corresponsal).— El capellán de la guarnición militar "San Luis" y párroco de la localidad de El Volcán, padre José Miguel Padilla, sostuvo aquí que el escritor Jorge Luis Borges es **"un extraño personaje, nacido en la Argentina, que vive en la Argentina y percibe una jubilación que le pagamos los argentinos, no obstante lo cual no tuvo inconvenientes en desacreditar, en un diario chileno, a lo que debería ser, por lo menos legalmente, su patria".**

En el transcurso de un programa televisivo irradiado por un canal de esta capital, el padre Padilla expresó, asimismo, que **"no voy a negar a Borges sus méritos literarios; maneja con habilidad el idioma castellano, su estilo es depurado y sobrio, no hay palabras de más ni de menos, lo que es el resultado de una larga e inteligente preocupación en busca de una manera de decir propia.**

"Pero —advirtió el sacerdote— lo que puede verse a través de ese artificioso aparato literario es poco, y lo poco, contradictorio; porque Borges, sin explicarse, ha variado varias veces de posición, desde su anarquismo, pasando por su elogio por las campañas del Kremlin, su nacionalismo criollista, hasta tirar por la borda su latinidad, como él mismo lo confesó, y volverse ateo materialista militante, y, contradictoriamente también, apátrida, escéptico y judaizante, en permanente posición de agravio y hasta de insulto a la Iglesia Católica, como cuando dice que "el Papa es un funcionario que no me interesa', olvidando la misión sobrenatural del sucesor de San Pedro, que reposa sobre 2.000 años de historia y que no es, precisamente, la de un funcionario".

"Esto es grave, ya que ese nihilismo decadente, esa posición negativa, es el motor sospechoso de toda esa grosera publicidad que lo rodea."

Tróccoli: "Si el Gobierno Militar se lo Propusiera Sancionaría el Estatuto, en Horas"

"LIBERALISMO POLITICO, SI"

El dirigente radical Antonio Tróccoli aseguró ayer que si el gobierno militar se lo propusiera podría sancionar el Estatuto de los Partidos Políticos **"en horas"**, al tiempo que reclamó libertad para la actividad partidaria.

En este sentido, Tróccoli subrayó que si los gobernantes se pusieron **"la camiseta de hombres liberales"** tendrán que entender **"que el liberalismo empieza por las libertades políticas".**

En declaraciones a una radio de esta ciudad, el dirigente radical sostuvo que si el gobierno tuviera "la voluntad" de sancionar el Estatuto podría hacerlo a la brevedad ya que "en horas es posible conseguirlo".

Explicó que eso sería así de ser ciertas las versiones según las cuales se estaría trabajando sobre el modelo de lo sancionado durante los gobiernos de Arturo Illia y del general Alejandro Lanusse.

Recordó que ambos contaron "con la votación unánime en las circunstancias en que fueron adoptadas" y destacó que esos dos estatutos son "prácticamente inmejorables en sus aspectos normativos".

Acotó que "los que ostentan el poder" en la actualidad sólo podrían introducir modificaciones de índole "secundaria".

Insistió luego en la pronta sanción del Estatuto por parte del gobierno "antes que sea tarde.

En otro orden de cosas, analizó Tróccoli las manifestaciones que formuló anteanoche el ministro de Economía, Roberto Alemann, a un programa de televisión.

Advirtió que si las autoridades gubernamentales se vistieron "con la camiseta de hombres liberales" tendrán que entender "que el liberalismo empieza por las libertades políticas y a partir de esas libertades se podrá creer en el régimen de libertad de mercado, de lo contrario todo esto es una ficción".

Puntualizó que de no dar libertad a la actividad política, los funcionarios "tendrán que admitir su incorporación en gobiernos autoritarios y que en materia económica su liberalismo es más que para permitir que el zorro entre en libertad dentro del gallinero para servirse a discreción en función de los intereses que representa".

● **"DERECHO DEL PUEBLO"**

MAR DEL PLATA, 29 (De nuestro corresponsal).— El dirigente político peronista Jorge Daniel Paladino manifestó aquí que "el país requiere ser democratizado" y que "el primer paso que hay que dar es reconocerle al pueblo argentino el derecho a elegir, y eso debe hacerse cuanto antes".

En declaraciones efectuadas al diario local "El Atlántico", Paladino dijo que "creo que debe formularse una rápida convocatoria a elecciones".

Sostuvo el dirigente peronista que la Multipartidaria "es un elemento útil a los efectos de lograr la institucionalización del país".

"Tal vez querría verla un poco más dinámica, pero eso no significa que no esté convencido de que es una herramienta útil", comentó.

Unamuno: "El FREJULI Sigue Vivo en la Multipartidaria"

MAR DEL PLATA, 29 (De nuestro corresponsal).— El ex ministro de Trabajo, señor Miguel Unamuno, sostuvo que "el FREJULI sigue vivo, porque a través de esa fuente, se incorporan diversos partidos políticos y sectores que se juegan al lado del peronismo, y han demostrado una extraordinaria lealtad".

Unamuno, quien se encuentra de vacaciones en el balneario de Villa Gesell, efectuó declaraciones a un matutino de esta ciudad, que lo entrevistó en la playa, donde ocupa una carpa cercana a la de otro ex ministro del del gobierno de María Estela Martínez de Perón: el doctor Celestino Rodrigo.

El periódico consigna que, pese a esa circunstancia común, y a la cercanía de las ubicaciones de ambos, Unamuno y Rodrigo no se dirigen la palabra, **"porque nunca fuimos presentados".**

● **LA UNIDAD**

Sobre la realización de un "Congreso por la unidad del movimiento peronista", anunciado a fines de 1981, Unamuno respondió que **"seguimos trabajando"**, y que, en su opinión, tal encuentro **"se hará para abril o mayo".**

"La dirección del peronismo —continuó sosteniendo Unamuno, tiene que recomponerse democráticamente, tratando de respetar a todos los sectores que conviven en el seno de esta corriente histórica", a la vez que, a su juicio, **"la Multipartidaria es un esfuerzo por recrear una plataforma política democrática en el país, y ese es el sentido de la participación peronista en ella".**

A los 73 Años Murió el ex Diputado Damonte Taborda

Falleció ayer, a los 73 años, el ex diputado nacional por el radicalismo **Raúl Damonte Taborda,** en esta Capital.

Damonte Taborda, abogado, escritor y profesor universitario, fue jefe de redacción del diario **"Crítica"**, con cuyo propietario, Natalio Botana, se encontraba emparentado por su esposa, Georgina Botana.

Nacido en Paraná, Entre Ríos, el desaparecido político fue electo diputado nacional por la Capital Federal en 1938 y permaneció en su banca hasta el golpe de 1943. Enfrentado al gobierno de Juan Perón, debió exiliarse en los últimos tiempos anteriores a 1955 y escribió varios libros políticos, como **"Ayer fue San Perón"** y **"El peligro nazi en la Argentina".**

Como docente, ejerció cátedras en Olivos, provincia de Buenos Aires, donde residió y en Río de Janeiro, durante su época de exilio.

Los restos de Damonte Taborda serán cremados hoy, a las 16, en el cementerio de la Chacarita.

Generación Intermedia: Réplica

Desde la ciudad de San Miguel de Tucumán la Generación Intermedia Argentina, que preside Juan Carlos Schvinn, dio a conocer una declaración haciendo referencia directa a conceptos vertidos por el presidente de la Nación en la ciudad de La Plata.

"Desde esta histórica ciudad de Tucumán, cuna de nuestra república, que no claudicó al embate de las fuerzas de la antipatria enroladas en el marxismo internacional, la Generación Intermedia Argentina siente el deber de dirigirse al señor presidente de la Nación haciendo referencia a los conceptos vertidos últimamente en la ciudad de La Plata:

"Allí —según anuncia el nucleamiento— usted anuncia la próxima ley orgánica de los partidos políticos", y agrega que "a partir de ese momento van a estar abierta la carrera".

"Nuestro nucleamiento de opinión —la Generación Intermedia Argentina— esa que por imperio de las prácticas de las viejas politiquerías imperante en nuestro país, a pesar de estar encuadradas en los estamentos de las corrientes de opinión no pudo participar; esa misma que acompañó la defensa de lo nacional, alineándose en la lucha contra los grupos subversivos, al ser el primer organismo internacional que replicó en forma pública el agraviante documento sobre el desenlace del histórico acto del 19 de mayo, donde el más preclaro de los argentinos, el general Perón, los expulsó para siempre del movimiento nacional.

MASSERA: HOY FINALIZA ARRESTO DE DIEZ DIAS

Finalizará hoy su arresto el ex comandante en jefe de la Armada y ex miembro de la Junta Militar, almirante (RE) Emilio Massera, sanción que le fue aplicada por el Comando en Jefe de dicha fuerza por declaraciones que formuló al diario "El Atlántico" de Mar del Plata, vinculadas a la situación de los desaparecidos durante la lucha contra la subversión.

En un reportaje que reprodujo el periódico, Massera dijo que "alguna vez, siendo comandante en jefe de la Armada, propuse a la Junta Militar que se diera a conocer la lista de la gente que había desaparecido en la guerra contra la subversión".

También reveló que está dedicado a la elaboración de un libro que incluye su opinión sobre el tema de los desaparecidos.

Tales expresiones fueron analizadas por las más altas autoridades castrenses del arma y determinaron la aplicación de un arresto de 10 días, a cumplir en la guarnición naval próxima a la ciudad bonaerense de Azul.

Se trata del Arsenal Naval Azopardo, donde el ex miembro de la Junta Militar estuvo ya arrestado, también durante 10 días, en julio de 1981.

En dicha guarnición estuvo asimismo arrestada un tiempo la señora María Estela Martínez de Perón, luego de su derrocamiento como presidenta de la Nación.

En la anterior oportunidad, el arresto que sufrió Massera le fue aplicado por el entonces comandante en jefe de la Armada, almirante Lambruschini, y se lo atribuyó a las severas críticas al gobierno del general Roberto Viola que el quincenario "Cambio", que responde a la orientación del ex miembro de la Junta Militar, incluyó en una de las ediciones de esa época.

CRISTALERIA LA ESPERANZA S.A.
ASAMBLEA GENERAL EXTRAORDINARIA

CONVOCATORIA:

Conforme a lo dispuesto por el art. 9º de los Estatutos de la Sociedad CONVOCASE a ASAMBLEA GENERAL EXTRAORDINARIA para el día 16 DE FEBRERO DE 1982 A LAS 16 HORAS, en el local de la AVENIDA CORDOBA Nº 1345 Piso 13º de la Capital Federal para tratar el siguiente:

ORDEN DEL DIA:

1º - DESIGNACION DE DOS ACCIONISTAS PARA FIRMAR EL ACTA DE LA ASAMBLEA.
2º - AUMENTO DE CAPITAL SOCIAL POR CAPITALIZACION DE LA DEUDA BANCARIA Y FINANCIERA CON SUSPENSION PARA TAL FIN DEL DERECHO DE PREFERENCIA DE LOS SEÑORES ACCIONISTAS PARA LA SUSCRIPCION DE LAS ACCIONES EMERGENTES DEL AUMENTO DE CAPITAL DE PESOS 97.500.000.000 (Art. 197 de la Ley 19.550).
3º - AUTORIZAR LA EMISION DE ACCIONES EN CASO DE RESULTAR APROBADO EL AUMENTO DE CAPITAL ($ 97.500.000.000) EN ACCIONES ORDINARIAS DE LA CLASE "B" DE UN VOTO DE IGUALES CARACTERISTICAS A LAS ACTUALMENTE EN CIRCULACION.
4º - MODIFICACION DEL ARTICULO 4º DEL ESTATUTO SOCIAL EN CASO DE RESULTAR APROBADO EL PUNTO 2º DEL ORDEN DEL DIA.

EL DIRECTORIO

Buenos Aires, enero 20 de 1982.

Nota: Se recuerda a los señores accionistas que de conformidad con el artículo 238 de la Ley 19.550, para concurrir a la Asamblea deberán depositar en el local de la Avda. Córdoba Nº 1345 Piso 13º de la Capital Federal, sus acciones o un certificado bancario que acredite su depósito hasta el día 10 de febrero de 1982 a las 16 horas, en el horario de 9 a 16 horas de lunes a viernes. De conformidad a las disposiciones estatutarias las acciones de la clase "A" tienen derecho a cinco votos por acción y las acciones ordinarias de la clase "B" tienen derecho a un voto por acción.

CRISTALERIAS DE CUYO S.A.
ASAMBLEA GENERAL EXTRAORDINARIA

CONVOCATORIA:

Conforme a lo dispuesto en el artículo 20 de los Estatutos de la Sociedad CONVOCASE a ASAMBLEA GENERAL EXTRAORDINARIA para el día 15 DE FEBRERO DE 1982 a las 16 HORAS, en la sede social sita en la calle MONTEVIDEO Nº 270 de la Ciudad de Mendoza, Provincia del mismo nombre, para tratar el siguiente:

ORDEN DEL DIA.

1º DESIGNACION DE DOS ACCIONISTAS PARA FIRMAR EL ACTA DE LA ASAMBLEA (art. 24 de los Estatutos Sociales).
2º RATIFICACION DEL AUMENTO DE CAPITAL Y EMISION DE ACCIONES DECIDIDA POR LA ASAMBLEA GENERAL ORDINARIA DE FECHA 14 DE NOVIEMBRE DE 1979.
3º TRASLADO DEL DOMICILIO LEGAL DE LA SOCIEDAD A LA CAPITAL FEDERAL.
4º AUMENTO DE CAPITAL SOCIAL POR CAPITALIZACION DE LA DEUDA BANCARIA Y FINANCIERA CON SUSPENSION PARA TAL FIN DEL DERECHO DE PREFERENCIA DE LOS SEÑORES ACCIONISTAS PARA LA SUSCRIPCION DE LAS ACCIONES EMERGENTES DEL AUMENTO DE CAPITAL DE PESOS 350.000.000.000 (art. 197 Ley 19.550).
5º AUTORIZAR LA EMISION DE ACCIONES EN CASO DE RESULTAR APROBADO EL AUMENTO DE CAPITAL ($ 350.000.000.000) EN ACCIONES ORDINARIAS DE LA CLASE B DE UN VOTO POR ACCION, DE IGUALES CARACTERISTICAS A LAS ACTUALMENTE EN CIRCULACION, CON GOCE DE DIVIDENDO A PARTIR DEL EJERCICIO 1981/82.
6º MODIFICACION DEL ART. 9º DEL ESTATUTO SOCIAL EN CUANTO AL NUMERO MINIMO Y MAXIMO DE DIRECTORES PREVISTOS EN EL MISMO.
7º MODIFICACION DE LOS ARTICULOS 1º, 3º y 9º DEL ESTATUTO SOCIAL EN CASO DE APROBARSE LOS PUNTOS 3, 4 y 6 DEL ORDEN DEL DIA.

EL DIRECTORIO

MENDOZA, 8 de enero de 1982

Nota:

1º Se recuerda a los señores accionistas que de conformidad al art. 238 de la Ley 19.550 para concurrir a la Asamblea deberán depositar en la sede social de la sociedad, calle Montevideo Nº 270 de la Ciudad de Mendoza, o en la sucursal Buenos Aires, Avda. Córdoba 1345 piso 13º Capital Federal sus acciones o un certificado bancario que acredite su depósito hasta el 10 de Febrero de 1982 a las 16 horas, en el horario de 9 a 16 horas de lunes a viernes.
2º De conformidad con las disposiciones estatutarias las acciones de la clase A tienen derecho a 5 votos por acción y las acciones de la clase B tienen derecho a un voto por acción.

EL MERCADO DE CAMBIOS NO SE ALTERA

Prácticamente sin variantes de ninguna naturaleza respecto de laante víspera, incluyendo la intervención del Banco Nación sobre el cierre, transcurrió la jornada de ayer en el mercado cambiario, donde el dólar se mantuvo alrededor de los $ 10.400 para el billete tipo vendedor.

El mercado de transferencias —las operaciones de gran volumen concentran el 80% de las negociaciones diarias de divisas— operó durante sus tres horas habituales, de 10 a 13, con oscilaciones entre los $ 10.250 y 10.300, pero la intervención del Banco Nación sobre el cierre dejó todo como el jueves, es decir $ 10.025 comprador y $ 10.075

El dólar billete, mientras tanto, cumplió una semana sin variantes en la entidad oficial, al culminar la rueda a $ 9.900 y $ 10.400, respectivamente.

Por lo que hace al dólar en casas de cambio, con oscilaciones entre mínimos de $ 9.800 y máximos de $ 10.500, culminó a un promedio ponderado también de $ 9.900 para el tipo comprador y $ 10.400 para el vendedor, con una baja del 1% respecto de la víspera.

La plaza financiera, mientras tanto, prosiguió moviéndose con una tendencia bajista en general, la que fue perceptible especialmente para las colocaciones a miniplazos: A 7 días las bajas introducidas en los rendimientos de pizarra sextuplicaron a las alzas, aun cuando no se modificaron los topes, situados en el 48% anual nominal, mínimo y el 72% anual, máximo.

Para 30 días, si bien prevalecieron igualmente las bajas, el movimiento resultó menos acentuado, oscilando los ofrecimientos entre un mínimo del 79% anual nominal —6,5% efectivo mensual—, y un máximo del 94% anual —7,7% mensual—, aunque con la abrumadora mayoría de las entidades oscilando en un rendimiento del 85/88% nominal.

HIRSCH (UIA): "PRONOSTICOS DE ALEMANN NO SE SI SE VAN A PODER CUMPLIR"

"Depende de la Confianza Popular"

El titular de la Unión Industrial Argentina, Jacques Hirsh afirmó ayer que los pronósticos que realizó el ministro de Economía Roberto Alemann sobre una baja de la inflación y una reactivación de la economía para mediados de año "no se si se van a cumplir porque como señaló el ministro, dependen de la confianza que la comunidad argentina le otorgue al gobierno y a'su programa económico".

● "YO ESPERO DEL PAIS"

Hirsch al ser consultado sobre las declaraciones que realizó anteanoche por un canal de televisión el titular del Palacio de Hacienda, sostuvo que "la reducción de la inflación y la recuperación del aparato productivo dependen de la confianza de la población", por lo cual, agregó "yo espero que el país le otorgue confianza a su programa, porque si no no nos irá bien".

El empresario expresó que le causaron satisfacción las definiciones de Alemann sobre la estrategia arancelaria y puntualización de las diferencias que separan su política de la del ex ministro Martínez de Hoz "porque lo que el actual ministro no comparte del anterior programa, es lo mismo, que los industriales criticaban del plan económico de la administración del general Videla".

● "QUE HAYA TRABAJO"

En tanto el titular de la Cámara Argentina de Comercio Eduardo García, sostuvo en la víspera que "el problema de la desocupación no son los índices, sino que haya trabajo como producto de una economía sana y en funcionamiento y no como resultado de medidas que provoquen ocupación, pero que traen al aparato productivo otros inconvenientes graves", al comentar las declaraciones del ministro de Economía Alemann, quien calificó "normal" el índice de desocupados del cinco por ciento.

● "SON UN PASO IMPORTANTE"

García, quien además fue titular del Consejo Empresario Argentino (CEA), consideró como "sumamente alentadoras en el camino de restaurar la confianza de la comunidad" a las declaraciones de Alemann y afirmó que las medidas adoptadas por el ministro hasta el momento "son un paso muy importante para lograr el objetivo anunciado, que es combatir la inflación".

● "DOCTO" AUMENTO

CORDOBA, 29 (De nuestro corresponsal).— La Empresa Provincial de Energía de Córdoba (EPEC) resolvió incrementar sus tarifas en un 20% a partir de la primera facturación correspondiente al año en curso.

La medida, según un comunicado oficial de EPEC fue adoptada "para evitar un marcado proceso de descapitalización de la empresa lo que se traduciría en un servicio deficitario e ineficiente con los consabidos perjuicios para la economía de la provincia".

Las tarifas eléctricas en Córdoba estaban congeladas desde el último bimestre de 1981, por una medida que adoptó en su momento el ex gobernador, general Adolfo Sigwald, con el propósito de aliviar la situación recesiva de la economía provincial.

Embargo Cerealero: "No se Trató"

ROSARIO, 29 (De nuestro corresponsal).— El subsecretario de Agricultura de la Nación, licenciado David Lacroze, consideró aquí que "si Estados Unidos adopta alguna actitud con respecto a la Unión Soviética, a través del embargo cerealero, la Argentina se pronunciaría únicamente a nivel de la Cancillería o de la presidencia".

Recordó, por otra parte, que "el gobierno norteamericano reconoció que los únicos realmente perjudicados cuando se aplicó anteriormente esta medida fueron sus productores".

● "NO FUE CONSIDERADO"

Ante la insistencia sobre ese tema, Lacroze aclaró que "el embargo cerealero no se trató en los últimos días" en la cartera a su cargo.

Estas declaraciones las efectuó al término de la reunión que mantuvo con las autoridades de la Bolsa de Comercio local, con quienes analizó aspectos referidos a la privatización de los silos de Campana y Terminales.

Al respecto indicó que "el destino de esos elementos de acopio está dado en la propia Ley de Granos y fundamentalmente debe estar en manos de cooperativas y productores agropecuarios".

"Banca Argentina en Situación Favorable"

"Las modificaciones introducidas en la Ley de Entidades Financieras crearán una situación muy favorable para la banca argentina, frente a la fuerte penetración en nuestro mercado de las entidades extranjeras", expresó el vicepresidente del Banco Mercantil, Julio Werthein en una entrevista que le fuera realizada.

El banquero agregó: "No se ha adaptado a las reglas de juego con las cuales se introdujeron al país". Y aclaró, "me refiero al problema de la garantía de los depósitos".

● SOBRE LAS "CORRIDAS"

En cuanto, a la posibilidad de una gran corrida si se eliminara la garantía de un día para otro, dijo: "Yo estimo que algunas instituciones podrían sufrir ese tipo de medidas. La nuestra, dado el prestigio que posee, no creo que sufriría pérdida de depósitos".

"Pero si lo lamentaría —estimó— por otras instituciones que tal vez no tengan la dimensión apropiada para un mercado tan competitivo como se ha tornado el ámbito argentino, donde la a aglomeración en los bancos extranjeros es mucho mayor que en las entidades locales".

Werthein, manifestó estar de acuerdo con el proceso referente a la eliminación de la garantía de los depósitos, que debería ser en forma gradual, para ir manejando mejor los ritmos del mercado.

"Además —añadió— tenemos una diferencia en el trabajo y la competencia se hace muy seria, en razón de que los bancos extranjeros no tienen que observar día a día, como nosotros, el desenvolvimiento en el exterior".

Por último y refiriéndose a la actualidad expresó: "Nosotros siempre hemos sido optimistas y yo me sumo a ese vagón. Queremos ver un futuro promisorio y estamos haciendo lo imposible para lograrlo".

Juan Alemann: "Sector Privado es Soberanía"

"Pretender que solamente lo estatal sea nacional sería una ofensa para todos los argentinos", enfatizó en el curso de una entrevista telefónica emitida a través de una radioemisora porteña el ex secretario de Hacienda, doctor Juan Alemann. "Creo que, por el contrario, los objetivos de soberanía se cumplen mucho mejor con las empresas privadas que con las estatales". El hermano del actual ministro de Economía siguió exponiendo su posición, argumentando que "si estuviéramos en un caso de emergencia bélica y hubiera órdenes a empresas privadas para producir determinadas cosas, las cumplirían. Esas mismas órdenes a las empresas públicas probablemente se cumplirían mal y con mucha ineficiencia". Para fundamentar su opinión, el doctor Juan Alemann citó el caso de Estados Unidos durante la Segunda Guerra Mundial, cuando el gobierno "transformó empresas que fabricaban autos en empresas que producían vehículos de guerra. Y eso funcionó perfectamente", puntualizó.

En tal sentido, el ex funcionario criticó el actual esquema de Fabricaciones Militares "de querer fabricar un montón de cosas y al mismo tiempo incursionar en el mercado privado con toda clase de elementos, en los cuales generalmente hay un subsidio oculto, o sea, una pérdida para todo el país". Reiterando los matices de su "panacea", el hermano del actual ministro de Economía aseveró que "una empresa manejada por el sector privado va a ser más eficiente, va a bajar costos, va a hacer nuevas inversiones, y se va a modernizar. En resumen, va a hacer muchas cosas que no hace siendo empresa pública".

Con referencia al polémico tema del petróleo, el doctor Juan Alemann se preguntó que "si el país lo puede producir por debajo del precio internacional, ¿por qué no permitirle al sector privado que se vuelque de lleno a esa actividad?".

FERROCARRILES: LOITEGUI DICE QUE "NO", PERO "SI"

El presidente de Ferrocarriles Argentinos, ingeniero Bernardo Loitegui dirigió un mensaje a los agentes de esa repartición, en el que señala que "ante publicaciones aparecidas en la prensa referidas al futuro del ferrocarril, que han traido lógicas preocupaciones en el personal de esta empresa, deseo comunicar que en oportunidad de mi designación ha convenido con las más altas autoridades la necesidad de que el plan de reestructuración ferroviaria se realice bajo la responsabilidad de mi conducción y se eleve oportunamente para su aprobación final".

"Al asumir el cargo —añade—, he expresado los conceptos básicos que han de guiar mi accionar en los ferrocarriles y que repito: pretendo que el ferrocarril contribuya al progreso nacional, los argentinos debemos aspirar, antes de fin de siglo, a un ferrocarril moderno y en ese esfuerzo he de volcar mis mejores capacidades y he de tratar de que todos nos sumemos a esta tarea comenzando por el personal ferroviario y en la que tiene que tener cabida la actividad privada, la empresa nacional o extranjera, los profesionales, los proveedores, cargadores y todos los que vengan a ponerse a disposición de estos intereses superiores".

Insta luego al personal a que "no se haga eco de supuestas políticas que no emanen de esta presidencia" y pide que se **"reflexione sobre la responsabilidad que implica para todos la determinación tomadas por las Fuerzas Armadas de no continuar con la administración de las empresas estatales".**

SEGBA: CORTES

La Empresa Servicios Eléctricos del Gran Buenos Aires (SEGBA) anunció que procederá a interrumpir el suministro de energía eléctrica mañana entre las 8 y las 16, en un sector céntrico vecino a la zona de Retiro.

El corte, que afectará sólo a los ex usuarios de la compañía Italo-Argentina de Electricidad (CIAE), comprenderá el radio de las calles San Martín, desde el 700 al 900; Tres Sargentos, al 400; Paraguay, al 500

La empresa hizo saber, asimismo, que la interrupción obedecerá a la presencia de un cable que funciona de modo defectuoso

PRODUCTO BRUTO: "MAYOR CAIDA DE LA HISTORIA"

La Asociación de Industriales Metalúrgicos de la República Argentina (ADIMRA) expresó a través de un comunicado que **"el Producto Bruto Interno registró durante 1981, la mayor caida de su historia,** con una disminución del 45% tanto en la producción como en las ventas, al finalizar el tercer trimestre del año y con respecto del año anterior, en que la actividad se hallaba retrasada en un 25% comparándola con 1979".

La entidad también señala que "para el corriente año, las perspectivas indican una notoria disminución en el nivel de la producción y ventas,

● MENOS PODER ADQUISITIVO

El rezago relativo de las remuneraciones nominales frente a la evolución de los precios durante el año anterior, determinó un deterioro en el poder adquisitivo de los salarios percibidos por el sector industrial. Así lo consigna un muestreo efectuado por el Instituto de Economía de la Universidad Argentina de la Empresa (UADE) en 300 firmas industriales de Capital Federal y Gran Buenos Aires.

A juicio del informe, el retraso salarial se debe al reacomodamiento de la estructura de precios por los sucesivos ajustes cambiarios, a la menor cantidad de horas trabajadas y a la mayor disponibilidad de mano de obra en el mercado. En cuanto al futuro, se estima para el corto plazo el mantenimiento de esta situación a raíz de la devaluación de diciembre y que la evolución de la actividad industrial no permite suponer incrementos significativos.

MARTINEZ DE HOZ, ANTE EL JUEZ

Declaró en un Juicio por Usura y Estafa con la Indexación de Créditos Para la Vivienda

El ex ministro de Economía José Martínez de Hoz prestó declaración informativa en los Tribunales durante casi dos horas en un proceso que se instruye por supuesta estafa y usura en el otorgamiento de créditos indexados.

Martínez de Hoz concurrió al Palacio de Justicia con fuerte custodia y dentro de la mayor reserva, pero detalles de su declaración trascendieron ayer de fuentes fidedignas.

El ex ministro compareció en cumplimiento de una citación que le hizo llegar el juez de Instrucción Carlos Alfredo Olivera, quien investiga irregularidades con créditos acordados por las financieras Argus y Neofim a adquirentes de viviendas, mediante el sistema previsto en las circulares de Banco Central 202 y 118, consideradas antecesoras de la 1050.

Por esas circulares los créditos hipotecarios acordados por las financieras se indexaban según índices denunciados como de usura y estafa porque a partir de la séptima u octava cuota el monto de lo adeudado, en un primer momento equivalente a la mitad del precio del inmueble, no alcanzaba a ser cubierto con el valor de la totalidad del bien.

Martínez de Hoz fue requerido para que informe sobre los alcances de las circulares y el comportamiento que debían exhibir las financieras.

El ex ministro habría manifestado que la implementación de las circulares es responsabilidad exclusiva de las autoridades del Banco Central y que en la práctica algunas financieras abusaron de prerrogativas que supuestamente otorgaba la ley.

El juez Oliveri tramita dos causas contra financieras una iniciada de oficio por la División Bancos de la Policía Federal y otra por querella de un damnificado y en una de ellas ya se pronunció en un momento condenando la concertación de créditos con sistemas indexatorios exhorbitantes.

En una de sus resoluciones expresó que como hombre "inmerso en esta sociedad abrigo la convicción de que es necesario reprimir y prevenir a través de los organismos de aplicación del poder de policía estos delitos de gran repercusión social, cometidos en detrimento de pequeños ahorristas y propietarios inexpertos en el manejo de operaciones como las ofrecidas y concretadas en esta causa".

Señaló que muchos propietarios inexpertos están acuciados hasta la exasperación obnubilante por la angustia de la vivienda.

En otro tramo señaló que "no es óbice el notorio deterioro constante de la moneda para atribuir todo a los imputados validos precisamente de la complejidad de las operaciones, la extensión de los detalles consignados en las escrituras, la confusión de las nutridas cláusulas y el lenguaje financiero casi esotérico para el hombre común".

Ruralistas Recurren a Galtieri a Fin de Solicitar Beneficios

BAHIA BLANCA, 29 (De nuestro corresponsal).— La comisión asesora regional de CONINAGRO, que se encuentra en sesión permanente prosiguió anoche con el análisis de diversos asuntos "que preocupan al movimiento cooperativo agrario y a los productores en general".

Informaron a través de un comunicado que se resolvió enviar telegramas al presidente de la Nación, teniente general Leopoldo Fortunato Galtieri, y al ministro de Economía de la Nación, doctor Roberto T. Alemann "a los efectos de insistir en la necesidad de adoptar medidas correctivas en cuanto a los índices de ajuste de los créditos otorgados a los productores a través del Banco de la Nación".

● MERMAN COSECHAS

Aclaró asimismo la entidad que "no condicen con la rentabilidad de la producción, colocando en situación de angustia a aquellos agricultores que han visto mermar sus cosechas por efectos de la intensa sequía, granizadas y otros factores climáticos negativos que se produjeron en una amplia zona de la provincia de Buenos Aires. El hacer frente a estos créditos significa, para los productores, comprometer aún más su patrimonio ya bastante deteriorado".

Cierre de Sucursal del Banco Nación: Protesta del Vecindario

MAR DEL PLATA, 29 (De nuestro corresponsal).— Productores, empresarios, comerciantes y representantes de las Fuerzas Vivas de la localidad de Mechongué, partido de General Alvarado, expresaron a las más altas autoridades nacionales su protesta por la decisión del Banco de la Nación de cerrar la sucursal que posee en esa zona.

La medida del banco constituye un acto "de alto perjuicio para la amplia zona de influencia" de esa sucursal, al "privar de los múltiples e importantes servicios financieros que esta institución cuenta para con la diversas actividades económicas que en ella se realizan", dice la nota que los representantes de la comunidad de Mechongué hicieron llegar al presidente de la Nación, Leopoldo Galtieri, a las máximas autoridades de las Fuerzas Armadas y a los directorios del Banco Central de la República Argentina y del Banco de la Nación.

Añade la declaración que "pareciera un contrasentido que en la presente etapa del actual proceso económico del país, cuando los programas oficiales elaborados tienen a reimpulsar la actividad productiva, entre las que ocupa un destacado lugar el agro, que se resuelva la clausura de una sucursal del banco, con edificio propio, con posibilidades ciertas de intensificación de sus operaciones.

Los Transportistas Piden Refinanciación

Una delegación de la Federación Argentina de Entidades Empresarias del Autotransporte de Cargas (FADEEAC) encabezada por su presidente Rogelio Cavalieri Iribarne y su secretario de Prensa, Julio Villatella, planteó ante el subsecretario de Transporte, ingeniero Pascual Santiago Palazzo, sus aspiraciones de que el gobierno nacional refinancie las deudas en dólares del sector habida cuenta del difícil momento que soporta.

Además se solicitó al funcionario el cumplimiento de las disposiciones del Reglamento del Transporte de Cargas por Carretera, la fijación del plazo dentro del cual el ministerio de Obras y Servicios Públicos exigirá la inscripción prevista en el mismo y la derogación de la Tasa Nacional de Fiscalización del Transporte por entender que ha sido aplicada en forma irregular y que no ha cumplido los fines que originaron su creación.

En tal sentido, los directivos de FADEEAC recordaron al ingeniero Palazzo que la entidad reiteradamente sostuvo que el parámetro establecido para la fijación anual de los valores, no es compatible con el cuadro tarifario de las cargas. Por otra parte se requirió definiciones sobre los principios y fines que inspiran el Plan Nacional de Transporte y reclamaron que se lo haga conocer tanto a las entidades representativas del sector cargas cuanto a las de pasajeros a los efectos de que emitan sus juicios al respecto.

"SITUACION DESESPERANTE"

MENDOZA, 29 (De nuestro corresponsal).— La Comisión Provisoria de Defensa de la Producción Vitivinícola sostuvo que "es desesperante la situación económica por la que atraviesan los productores" y advirtió sobre las consecuencias de eventuales "excusas teóricas que se quieran dar en Buenos Aires para no acceder a los reclamos" destinados a salvar la cosecha y elevar el precio del vino del traslado.

En un extenso documento, el cuarto en dos semanas, los dirigentes de las diversas entidades que componen la Comisión Provisoria dijeron que "los mendocinos no estamos reclamando privilegios o beneficios extraordinarios, sino simplemente el cumplimiento de la ley, la igualdad de trato y oportunidad que otorga la Constitución Nacional".

Al reiterar la necesidad de elevar los valores del vino, el organismo exigió que "el Estado Nacional repare el daño que ha producido en la economía regional".

OBRAS SANITARIAS EN TRES TURNOS

Obras Sanitarias de la Nación ha dispuesto se divida el vencimiento de la facturación general del primer bimestre de 1982, en tres turnos, tal como lo hiciera con el sexto bimestre de 1981.

El primer turno de vencimiento operará el 9 de febrero próximo y corresponderá a los usuarios de la Capital Federal cuyo número de expediente concluya en 0, 1, 2 y 3.

El segundo turno operará el 15 de dicho mes, e incluirá a los usuarios con expediente terminados en 4, 5 y 6 y, el tercer turno, vencerá el 21 de febrero, incluyendo los usuarios con terminaciones, 7, 8 y 9.

Recuerda la empresa que cada factura del primer bimestre lleva impreso el turno y la fecha de vencimiento

Quebrantos: Record en el Mes de Enero

Quebrantos por más de 148 mil millones de pesos se registraron durante el mes de enero en curso, según informe elaborado por la revista Véritas de esta Capital.

Esa cifra ($ 148.299.249.256) supera en más de cien mil millones a la registrada en el mismo período de 1981.

Pero donde la diferencia es aún mayor es en el número de los juicios que, en este mes, ascendieron a 119 contra los 47 de enero del año último. Destaca el informe que de esa cantidad, solamente corresponden a la Capital Federal 19, siendo los cien restantes de 14 distintas provincias.

El hecho de que la feria tribunalicia, hace que enero sea considerado uno de los meses más benignos para la presentación de juicios comerciales y civiles, sorprendió a los observadores por las cifras registradas en esta ocasión si bien es cierto que las acciones compiladas fueron iniciadas en el mes de diciembre, recien tuvieron estado público en el mes comercial que culmina hoy. Ese es el motivo —señala Véritas— de que esos juicios corresponden a 1982, pues el público recien los conoció el día 4 del corriente.

● QUEJA POR CAMBIO

La Cámara Argentina de Comercio dirigió una nota al administrador nacional de Aduanas, vicealmirante Juan Carlos Martínez, en la que la hace conocer una contradicción en la aplicación de los tipos de cambio para operaciones de exportación.

Al respecto, la entidad señala que ello obedece al hecho de aplicar "la resolución 2493/81 y a la 4984/81, que establecerán que los tipos de cambio para convertir la moneda extranjera en mopeda de curso legal serán los vigentes al penúltimo día hábil anterior de la fecha de registro de las operaciones".

En cambio, "los artículos 726 y 728 del nuevo código aduanero —agrega la Cámara— determinan que el tipo de cambio correcto a aplicar es el de la fecha de registro de la solicitud de destinación de exportación para consumo".

"El problema requiere un adecuado análisis y decisión urgente por parte del organismo a su cargo, en razón de que la posición precedentemente expuesta tiene relación con los niveles de derechos de exportación recientemente establecidos por resolución 2/81 del Ministerio de Economía", finaliza

LOTES PARA VIVIENDA

1 Cdra. Est. Manuel Alberti (Inmediata a Tortuguitas F.C. Belgrano)

Lotes amp. 15x30 y 15x40 m. Poses. inmediata. Precio fijo. Contado a convenir y **$ 500.000** p/mes s/int. Hoy y mañana venta sobre los lotes. Esperamos en Est. M. Alberti.

MIGUEL GANDA Y HNOS.

47-0609 y 48-1501

SOLICITADA:

LOS MEDICOS AL PAIS

Las organizaciones médicas gremiales, nucleadas en la COMRA, asumiendo la responsabilidad a la que las obliga el contacto cotidiano de sus médicos con los problemas asistenciales y las carencias indisimulables de la población y en ejercicio del derecho que les otorga su mandato, legitimado por un inobjetable proceso democrático, vienen a testimoniar su compromiso con el país y el cuerpo médico a través de este documento destinado a exponer su fundada preocupación por hechos que afectan al pueblo argentino y a los profesionales que representan.

Al pueblo argentino, porque el plan político económico vigente ha generado una crisis en las posibilidades, expectativas y legítimos intereses de las fuerzas del trabajo y la producción haciendo prosperar la especulación, expresión de egoísmo y falta de solidaridad.

A los médicos, porque las consecuencias de esta política económica ha determinado una sustantiva disminución de la capacidad productiva, con recesión, desocupación y caída de los ingresos que imposibilitan el acceso de los sectores mayoritarios a una atención de la salud acorde con sus derechos.

Frente a esta situación el deterioro del hospital público y de la seguridad social por incapacidad financiera, colocan al médico ante la concreta realidad de ver disminuir sus fuentes de trabajo y los ingresos que del ejercicio profesional legítimamente le corresponden.

Esta crisis genera graves consecuencias que van más allá de la mera solución de coyuntura que significaría un incremento de los aranceles médicos. Creemos que la recuperación del nivel de ingreso de todos los sectores es imprescindible especialmente los más postergados. Pero somos conscientes de que ello no puede constituir un hecho aislado si no el resultado de implementar un proyecto político con sentido nacional y respaldo mayoritario en el marco de un estado constitucional democrático.

Por todo ello el Consejo Directivo y las Filiales de COMRA, reunidos en la ciudad de Buenos Aires a los veintitrés días del mes de enero de mil novecientos ochenta y dos, resuelven:

1. Adverti que la crisis económica y social que atraviesa el país agrava la salud del pueblo ya deteriorada por la desocupación, la reducción de los ingresos, el congelamiento de los salarios, el incremento del costo de la vida y, en particular, de los medicamentos.
2. Denunciar como antisocial las restricciones impuestas a las retribuciones y reclamar una política de actualización salarial que beneficie primariamente a los sectores más postergados.
3. Exhortar a la ciudadanía sin exclusiones a trabajar en forma mancomunada para lograr el restablecimiento pleno de las instituciones constitucionales como la forma idónea de solucionar los problemas argentinos.
4. Instar a los médicos asociados a las distintas filiales de esta COMRA a que acompañen a sus instituciones en los justos reclamos que formulan.

CONFEDERACION MEDICA DE LA REPUBLICA ARGENTINA

Federación Médica de la Provincia de Buenos Aires - Círculo Médico de Catamarca - Federación Médica Gremial de la Capital Federal - Federación Médica Gremial de la Provincia de Córdoba - Federación Médico Gremial de la Provincia de Corrientes - Federación Médica del Chaco - Federación Médica del Chubut - Federación Médica de Entre Ríos - Federación Médica de Formosa - Colegio Médico de Jujuy - Colegio Médico de La Pampa - Colegio Médico Gremial de La Rioja - Federación Médica de Mendoza - Federación Médica de Misiones - Colegio Médico de Neuquén - Federación Médica de Río Negro - Círculo Médico de Salta - Colegio Médico de San Juan - Colegio Médico de Santa Cruz - Colegio Médico de Santiago del Estero - Federación Médica Gremial de la Provincia de San Luis - Federación Médica de Santa Fe - Colegio Médico de Tucumán.

INFORMO EL SUBSECRETARIO DE ECONOMIA A LOS DIRIGENTES DE LA COORDINADORA

No Darán Aumento a Estatales

El subsecretario de Economía, Jorge Bustamante, ratificó personalmente a los dirigentes de gremios de trabajadores estatales que "momentáneamente" no habrá aumentos salariales para ese sector.

Bustamante recibió por la mañana, juntamente con el subsecretario de Trabajo, comodoro Héctor Pedrerol, a los dirigentes de la Coordinadora de Gremios Estatales, que dijeron a los funcionarios que el gobierno está actuando "con total desconocimiento e irresponsabilidad con millones de familias de trabajadores argentinos" en materia salarial.

Por la tarde, los dos subsecretarios dialogaron con los dirigentes de la mesa ejecutiva de gremios de empresas del Estado, que además de la cuestión salarial pusieron el acento en la oposición a los proyectos gubernamentales de privatizar a esos organismos.

Los dirigentes de la Coordinadora afirmaron, tras la reunión, que tienen la esperanza de que con sus argumentos lograrán que el gobierno varíe su determinación de mantenerlos con los sueldos congelados, y anunciaron que si las autoridades no cambian su actitud, "la Coordinadora se reunirá y sabrá adoptar las medidas que correspondan".

Los dirigentes de la Coordinadora dejaron en manos de Bustamante y de Pedrerol una carpeta de cincuenta páginas en las que fundamentan sus reclamos, que incluye el pedido de un aumento de emergencia de 700.000 pesos a partir del 1° de enero y un sueldo mínimo de 2.500.000 pesos "a pesar de que dicha suma está lejos de poder dar solución adecuada al problema ya grave de subsistencia".

Para fundamentar la urgencia de sus requerimientos salariales, los estatales entregaron un estudio de más de 40 páginas que demuestra que un trabajador, para poder alimentar bien a su familia tipo, necesita ganar 4.543.770 pesos, mientras que actualmente percibe, como promedio, entre 1.500.000 y 1.800.000 pesos.

En ese estudio y luego de analizar la evolución de los precios de los productos esenciales de la canasta familiar, los estatales llegan a la conclusión de que el poder adquisitivo del salario cayó desde 1970 en el 60 por ciento.

Tras la entrevista con los funcionarios, fue el dirigente de ATE, Juan Horvath, el que informó sobre lo tratado, y el que comunicó que Bustamante había ratificado la política salarial del gobierno.

Con respecto a eventuales reacciones sindicales, Horvath dijo que "en este momento no podemos hablar de medidas de fuerzas por cuanto si bien es cierto que ratificó la política de salarios del gobierno, nosotros creemos que a través de los estudios que presentamos esto puede variar".

Preguntado sobre las razones que esgrimió Bustamante, respondió Horvath que "el doctor Bustamante lo único que expuso es la filosofía del gobierno y porque dentro de esa filosofía no deben existir momentáneamente aumentos salariales".

Aclaró que los dirigentes sindicales, luego de escuchar a Bustamante "discrepamos no de ahora por lo que dijo el subsecretario sino de siempre, ya es del 30 de diciembre que discrepamos con la política económica sobre el congelamiento salarial".

Cuando se le recordó que mientras ellos conversaban con un funcionario de segundo nivel del Ministerio de Economía, el titular de la cartera ratificaba públicamente que no habrá aumentos salariales en los próximos meses, Horvath aclaró que "nosotros creemos que estamos en la etapa de hacerle conocer al gobierno cuáles son nuestras inquietudes. Si el gobierno luego persiste con su actitud, la Coordinadora se reunirá y sabrá adoptar las medidas que correspondan".

● PETITORIO

Con respecto al petitorio elevado a Pedrerol y a Bustamante, se refiere a los siguientes puntos: aumento de emergencia de 700.000 pesos desde el 1° de enero; sueldo mínimo de 2.500.000 pesos; total oposición y rechazo a toda medida que afecte la estabilidad de los trabajadores estatales y oposición a la privatización de empresas estatales.

Los sindicalistas expresaron a Bustamante que descontaban que el petitorio "será tema de análisis con el señor ministro de Economía, quedando nosotros a la espera de una urgente resolución favorable en virtud de la grave situación existente ya en las familias de trabajadores del Estado".

"NO HAY RESPUESTA SATISFACTORIA"

"Somos conscientes de que no hay respuesta satisfactoria del gobierno nacional ante nuestras reclamaciones", expresó el sindicalista de Obras Sanitarias de la Nación Juan Carlos Pereyra, al término de la entrevista que mantuvieron los dirigentes de los gremios de empresas estatales con los subsecretarios de Trabajo, comodoro Héctor Raúl Pedrerol y de Economía, doctor Jorge Bustamante.

La reunión, que se realizó en la sede del Ministerio de Trabajo, había comenzado a las 16 y se prolongó por espacio de una hora, participando, además de los funcionarios citados, los sindicalistas Juan Carlos Prado (AATRA), Juan Pereyra (OSN), Andrés Rodríguez (UPCN), Juan Perrone (telefónico), Luis Etchezar (Fraternidad), Juan Garnica (Luz y Fuerza), Juan Ramírez (Unión Ferroviaria) y Luis Daldini (ATE).

Pereyra, quien ofició de vocero del grupo gremial, dijo que "consideramos negativa la audiencia que hemos tenido esta tarde (por ayer) con los subsecretarios de Trabajo y Economía".

● SIN INSTANCIAS

Agregó que "hemos sido informados sobre las técnicas y teorías económicas del gobierno, pero, con respecto a nuestros reclamos, ya no existe una nueva instancia en las gestiones que venimos realizando".

Al finalizar la entrevista con los representantes de la prensa, el secretario general del gremio del Correo acotó que "los salarios no generan inflación, como se ha dicho reiteradamente."

Dispuso la CGT el Estado de Asamblea y Movilización

La conducción nacional de la Confederación General del Trabajo (CGT) acordó con sus regionales bonaerenses la puesta en estado de "asamblea y movilización" de esa organización, y el desarrollo de un programa de acción que será consultado con las 62 Organizaciones peronistas y el Movimiento Nacional Justicialista.

La resolución se adoptó en una reunión celebrada en la sede de la CGT con la participación del secretario general, Saul Ubaldini, y otros integrantes del secretariado nacional, y la presencia de los líderes de las inquietas regionales bonaerenses.

Estuvieron presentes, entre otros dirigentes, Raúl Folla (gráficos) Raúl Godoy (petróleros privados), Osvaldo Broda (caucho), Roberto García (taxistas) y Lorenzo D'Angelo (construcción).

Por las regionales asistieron las representaciones de La Matanza, San Martín, Avellaneda, Zona Norte, Luján, Quilmes, Morón y La Plata.

En la portunidad los representantes de las regionales ratificaron su propuesta de que se elabore un organigrama de acción como respuesta a la política económica y social del gobierno.

Los dirigentes nacionales expusieron a los de las regionales la idea de consultar previamente las medidas que se vayan a adoptar con las 62 Organizaciones y el Partido Justicialista.

Esas consultas con las 62 y con el partido se llevarían a cabo la semana entrante, y las resoluciones que se adopten serán puestas a consideración de las regionales bonaerenses y, eventualmente, de todo el interior, el cinco de febrero.

Durante la reunión de ayer, los dirigentes nacionales anunciaron a las regionales que los abogados de la CGT intervendrán en procura de la libertad del mecánico Jorge Marelli.

REPUDIA LA CGT LA "FIEBRE PRIVATIZADORA"

La Confederación General del Trabajo dio a conocer ayer su repudio a "la fiebre privatizadora que mentes liberales han desatado, como actos prioritarios para sanear la economía nacional". Solo los organismos de seguridad y de las Fuerzas Armadas, hasta hoy, se salvan de este flagelo, liberal y antinacional".

● RESORTE BASICO

Agrega que "uno de los resortes básicos de la Soberanía Economica está siendo tratado en las más altas esferas del gobierno, nos referimos al sistema financiero bancario oficial, el cual corre el serio y grave riesgo de ser entregado al sector liberal privado. Aquí se darán los siguientes pasos, primero desestatizar la banca oficial, luego privatizarla y por último, los personeros de la regresión ofrecerán a las corporaciones multinacionales de las finanzas el circuito total del crédito y ahorro nacional".

Señaló luego que "hoy, el Banco de la Nación y de la Provincia de Buenos Aires están en la mira de los liquidadores, ambos hicieron la tarea pionera de abrir sucursales en ciudades y pueblos que no eran rentables, pero sí, de afianzamiento nacional y provincial y al servicio de las comunidades. La scuela de cierres de casas bancarias no rentables y por ende, la desocupación laboral serán actos de diario acontecer".

● LLAMADO

Expresa también: "Por todo ello, llamamos a la reflexión a las Fuerzas Armadas para que se opongan, patróticamente, a tal antinacional propósito, que solo favorece a sectores del poder multinacional en detrimento de todo un pueblo, el cual se opondrá, decididamente, para defender la Soberanía Nacional y evitar el monopolio de la concentración económica y financiera, que solo sirve para conseguir la opresión del pueblo a través de la necesidad, la desesperación, la desocupación y la miseria".

Finalmente, el consejo directivo de la CGT se solidariza con el Secretario General de la Unión Trabajadores de Carga y Descarga, Alberto Cladera, por los hechos acontecidos que son de dominio público.

DECISIONES DE BANCARIOS

El plenario nacional de secretarios generales de seccionales y delegados generales de bancos de la Asociación Bancaria, reunidos para analizar el momento que viven los trabajadores y los bancarios en particular, adoptó las siguientes decisiones:

1°) Reconocimiento de la vigencia de los mandatos del secretariado general nacional.

2°) Ratificar lo resuelto en el Plenario Nacional realizado el 13 de mayo de 1981, en lo referente a la participación del gremio en la CGT.

3°) Adherir a los principios sustentados en los documentos públicos de la Multipartidaria Nacional.

4°) Adherir la Doctrina Social de la Iglesia expresada a través de los términos de la encíclica "Laborem Excersens" y los documentos de la Conferencia Episcopal Argentina.

5°) Reclamar la participación activa de los dirigentes del gremio en las decisiones de la Asociación Bancaria.

Petróleo: Será de las Multinacionales

Los sindicalistas petroleros argentinos advirtieron sobre "los riesgos que supone la modificación sustancial del régimen jurídico en lo referente a la propiedad del contendo del subsuelo de nuestra patria y la consecuente desnacionalización de los recursos no renovables como el petróleo, que forman parte incuestionable del patrimonio de la Nación".

También afirmaron que "las empresas del Estado no son un bien mostrenco del que pueda disponer a su arbitrio gobierno alguno, cualesquiera sea su origen" pues "son de propiedad del pueblo y solo el pueblo, a través de sus representantes libremente elegidos, puede disponer de su destino presente y futuro".

● TERMINANTE POSICION

La terminante posición fue fijada por treinta secretarios generales del Sindicato Unidos Petroleros del Estado (SUPE) de todo el país, juntamente con el Movimiento de Undad, Solidaridad y organización lista celeste y el secretario nacional vigente al 24 de marzo de 1976.

En un documento, esos dirigentes petroleros afirmaron con respecto a las empresas del Estado que "toda enajenación de las mismas sin el consentimiento del congreso de la Nación está viciada de nulidad" y "los partidos políticos aquí y ahora deben asumir el compromiso público ante la ciudadanía de que no convalidarán en el futuro constitucional la entrega de ningún patrimonio" y "restituirán al país los bienes subastados sin indemnización de ninguna naturaleza".

Para fundamentar su posición, los sindicalistas recuerdan que la Constitución de 1949 estableció que "los minerales, las aguas caídas, los yacimientos de petróleo, del carbón y de gas y las demás fuentes naturales de energía, con excepción de los vegetales, son propiedad imprescriptible e inalienable de la Nación, con la correspondiente participación en su producto, que se convendrá con las provincias".

Argumentan luego que "en lo concerniente a YPF, la privatización es un eufemismo, porque en el país no existen capitales de origen nacional capaces de comprar una empresa de tal magnitud y encarar su explotación integral, lo que infiere que el petróleo pasará a ser propiedad de las multinacionales, disfrazadas o no, quienes instrumentarán el futuro de nuestro política energética —poder de decisión que determina el progreso o estancamiento económico de las naciones— a la vez de constituirse, junto con la banca extranjera, en factores decisivos del manejo de nuestra economía en detrimento de la soberanía política de la Nación".

● LA PRESION

Recuerdan los sindicalistas que el general Manuel Savio sostuvo que "la presión económica foránea ciñe más fuerte que la presión bélica; no es cruenta, pero es implacable e integral".

Ayer, a la Parrilla; Hoy Habrá un Respiro

Un frente anticiclón, situado sobre el Atlántico, que no cede, continúa aportando su masa de aire húmedo y caliente que transporta desde el trópico, obligando a los porteños a soportar en los últimos días altas temperaturas.

La máxima de ayer, por ejemplo, fue de 33,9 grados, a las 15.35; la mínima, de 24,4 grados, se registró a las 5.50. La humedad, a las 5, ascendía al 80%.

Dicho anticiclón, según los técnicos del Servicio Meteorológico Nacional, no afecta solamente a la Capital Federal, sino también al litoral argentino, la provincia de Buenos Aries, la zona central del país, la región de Cuyo y se extendió asimismo al norte de la Patagonia.

Sin embargo, un frente de aire frío avanza, al mismo tiempo, lentamente, hacia Buenos Aires, tras su ubicación sobre el centro de La Pampa y el de la provincia de Río Negro.

El encuentro de los dos frentes se producirá en pocas horas y por ello habrá chaparrones y tormentas eléctricas en nuestra urbe y en la provincia de Buenos Aires.

Los expertos del Servicio Meteorológico Nacional aseguran que la masa de aire frío estará situada hoy por la mañana sobre la Capital Federal y por eso no dudan en pronosticar para el día de la fecha nubosidad en aumento, luego lluvias y tormentas eléctricas con descenso de temperatura.

Para hoy se pronostica una máxima de 28 grados y una mínima de 16.

En cuanto a las temperaturas que se registraron ayer en distintos puntos del país, se informó que en Presidente Roque Sáenz Peña se soportó una marca de 35 grados; en Santa Fe, se registraron 37,2 grados; en Posadas, 36,5 grados; en Rosario, 35 grados; en General Pico, 38,5 grados; en Pehuajó, 38,5 grados y en La Plata, 34 grados.

Por otra parte, ayer se cumplieron 25 años del día más caluroso del siglo en la Capital Federal. El 29 de enero de 1957, la columna mercurial ascendió a las 15.40 hasta los 43,3 grados.

● EN CONCORDIA

CONCORDIA, 29 (De nuestro corresponsal).— Al igual que en distintas zonas del país, la ola de calor azota también a esta ciudad. En la víspera, precisamente, se registró la temperatura record de la presente temporada estival, con 38 grados 6 décimas a las 15.45, según datos proporcionados por la estación meteorológica ubicada en el aeropuerto "Comodoro Pierrestegui".

De Entrada Parecía un Día "Aguado", Pero el Sol Refulgió Sobre las "Ardientes Arenas"

MARDEL VOLVIO A SER "FELIZ"

MAR DEL PLATA, 29 (De nuestro corresponsal).— Con todas sus playas atestadas de veraneantes, la "Perla del Atlántico" vivió ayer una excelente jornada estival con una temperatura ideal para el solaz a la vera del mar. Pasado el mediodía, con 32 grados, "no cabía un alfiler" en las "ardientes arenas". Es que, como ocurre todos los años para esta fecha, muchos turistas disfrutaban de su último día de vacaciones en "La Feliz" y lo aprovecharon al máximo. Mañana, otros, ya próximo el habitual "recambio", ocuparán su lugar. Serán los "carapálidas", los que buscarán adquirir el cobirzo color acorde con esta temporada.

Temprano por la mañana, el cielo parcialmente cubierto, vientos de mediana intensidad y algunas lloviznas hicieron temer a los turistas un día "aguado". Sin embargo, desde las 10, el dios Febo se mostró a pleno y en las playas comenzó a registrarse una gran afluencia de veraneantes. La temperatura —a las 6,30 se registró la mínima, con 21 grados— motivó a los más renuentes a que se volcaran hacia los diversos balnearios y ya al mediodía las "ardientes arenas" se vieron colmadas de una bulliciosa humanidad.

De acuerdo con los informes proporcionados por las autoridades policiales, que tienen a su cargo el "Operativo Sol '82", en las últimas horas ingresaron a esta ciudad, por las distintas vías de acceso, más de 13.000 personas. Por la Ruta Nacional N° 2, lo hicieron 11.000 turistas, utilizando 3.952 automóviles y 11 ómnibus de larga distancia.

Por su parte, según el informe policial, por la ruta 226, llegaron otros 1.000 veraneantes, en 214 automotores y 19 ómnibus. El resto de "nuevos "marplanautas" accedió a "La Feliz" por las rutas 74 y 11.

Cabe destacar, asimismo, que el Cuerpo de Camineros de la policía bonaerense aclaró que en tránsito por la Ruta Nacional N° 2 este fin de semana se guiará por sus carriles normales de ida y vuelta, a diferencia del año pasado, en que, debido a la gran cantidad de vehículos que regresaban a Buenos Aires al finalizar enero, se habilitó una sola mano en esa importante vía de comunicación.

En otro orden, es de consignar que una versión que cobró cuerpo en las últimas horas se ha convertido en comentario generalizado aquí en Mar del Plata. Se trata de la supuesta posible reimplantación de un impuesto a las recaudaciones de los espectáculos que se presenten durante el ya entrante mes de febrero. Con esa medida, se dice, se trataría de frenar los desmedidos aumentos de precios de las entradas.

Tras la lluvia, el sol volvió a reinar en Mardel, donde el turismo se volcó masivamente a las playas.

Fabrizio Dice que Atacan Políticamente su Gestión

MAR DEL PLATA, 29 (De nuestro corresponsal).— El intendente de General Pueyrredón, Luis Fabrizio, aseveró hoy aquí que los conceptos vertidos en una solicitada, publicada ayer en los 2 diarios locales, "responden a un evidente propósito de atacar políticamente al intendente municipal y a toda la administración comunal".

"El origen de esa solicitada proviene de apetencias de algunos grupos —agregó— en función del cambio de autoridades registrado recientemente en el ámbito provincial, lo que habría frustrado las esperanzas de resurgimiento de algunos grupos".

Fabrizio se refirió así, durante una conferencia de prensa, a la solicitada que lleva la firma de varios vecinos de esta ciudad en la que aquellos se oponen a un aumento en las tasas de impuestos municipales "hasta que se nos diga cómo se gastó el presupuesto de 1981", afirman.

También cuestionan severamente la gestión de Fabrizio al frente de la comuna y la utilización que se la ha dado a los impuestos municipales.

Con respecto a las 500 firmas que avalan la solicitada y que, según se expresa en la misma, están a disposición de quienes deseen verlas en una escribanía local, el intendente expresó que una persona de su conocimiento "concurrió a dicha escribanía a observar la lista de personas, expresándoles que en ese momento el documento de referencia no se encontraba en la escribanía".

Durante la reunión de prensa, Fabrizio formuló una reseña de toda las obras realizadas por su administración. Aseguró que "las obras anunciadas en la última conferencia de prensa, están todas en marcha. Otras obras están, además, licitadas y adjudicadas y a punto de comenzar".

La Derivación de 400 Menores

Un convenio por el cual las entidades que afrontan la construcción de núcleos habitacionales financiados con recursos provenientes del Fondo Nacional de la Vivienda, deben incluir en sus proyectos unidades que puedan ser utilizadas en el Programa de Pequeños Hogares ha sido firmado ayer entre las subsecretarías de Desarrollo Urbano y Vivienda y del Menor y la Familia.

● 100 VIVIENDAS

Se prevé una unidad en aquellos proyectos que comprenden hasta 100 viviendas y dos cuando se supere dicha cantidad.

ALGO DISMINUYO

Hay Menos Ratas en la Capital

De acuerdo con una información suministrada por la Municipalidad metropolitana el índice de existencia de roedores ha disminuido sensiblemente en la Capital Federal. Ello se ha logrado merced "a la constante acción desplegada contra esos mamíferos, tanto en forma directa como en forma indirecta, a través de la Dirección Nacional de Ecología y Saneamiento".

Dice el comunicado que "al asumir las actuales autoridades, el control de la ciudad en cuanto hace a la proliferación de dichos animales distaba mucho de ser aceptable, toda vez que se había llegado a la alarmante proporción de 8 roedores por habitante".

"TIEMPO AL TIEMPO"

MAXIMA: 33°9 a las 15.35 **MINIMA:** 24°4 a las 5.50

Pronóstico: Nubosidad en aumento con lluvias y tormentas eléctricas y descenso de temperatura, mejorando por la tarde y vientos regulares del S. Máx.: 28°. Mín.: 16°. Mañ.: Algo nublado con poco cambio.

Para su mayor comodidad ahora también publique

SU AVISO CLASIFICADO GRATIS

EN PLENO CENTRO

COMPRE - VENDA - ALQUILE - PERMUTE
OFREZCA O BUSQUE TRABAJO

Enteramente Gratis

EN crónica Vespertina

EXCLUSIVAMENTE PARA PARTICULARES

Concurra con sus documentos de identidad

GARAY 140 de 9 a 19 hs.

LAVALLE 742 Loc.. 2-3 de 9 a 22 hs.

OTRO APORTE DE crónica PARA EL PUEBLO

NAFTA ADULTERADA

Juez Federal, Incompetente Fuera de Córdoba

CORDOBA, 29 (De nuestro corresponsal).— Tal como lo adelantara CRONICA, a mediados de este mes el juez federal Manuel González Pizarro se declaró hoy incompetente en las maniobras con la nafta adulterada ocurridas en otros puntos del país fuera de su jurisdicción, pero recién el lunes se dará a conocer oficialmente esta decisión firmada esta mañana, indicaron hoy al periodismo fuentes allegadas al juzgado, en esta ciudad.

Por otra parte, el magistrado notificó a los propietarios de estaciones de servicio involucrados en las maniobras las prisiones preventivas dictadas y la excarcelación inmediata, por encubrimiento, en una mañana de gran actividad en el recinto judicial, a pocos metros de la Casa de Gobierno.

Los siete empresarios notificados, trascendió que fueron Saad, De Tanti, en las sierras; Giordano, Corral y Mundielli de Villa Carlos Paz y Devito, Castiñeiras, Pasquali y Kundusz, de la capital de Córdoba.

Aproximadamente a las 10.20, fueron trasladados de la cárcel de encausados los transportistas Osvaldo Bao, Roberto Elizarán y el jefe de seguridad de la planta de YPF de Junín, Ricardo Domingo Sivillotti, a quienes el juez les notificó la prisión preventiva, pero sin excarcelación.

Por otra parte, se informó que el lunes, cuando comparezcan otros dos empresarios, se dará a conocer sus identidades y también serán notificados de la prisión preventiva y excarcelación por encubrimiento.

El magistrado se declaró incompetente en los casos de Junín, y de las empresas ASOPET, el Sol o Distribuidora Oeste, situadas fuera de la provincia y si la Cámara Federal confirma la decisión, quedarán solamente a cargo del juzgado 3 de González Pizarro, los casos de los camioneros y propietarios de estaciones dentro de Córdoba.

Por otra parte, el juez federal doctor Manuel González Pizarro, al finalizar la tarde de la víspera mantuvo una reunión de una hora y media con el presidente del directorio de Yacimientos Petrolíferos Fiscales, ingeniero Mario Luis Piñeiro.

Se comenta la posibilidad de que el magistrado dispondría en los próximos días nuevas indagatorias a empleados de la planta que YPF posee en la ciudad bonaerense de Junín,

DETIENEN AL CABECILLA DE ORGANIZACION: LLEVABA SEIS KILOS DE ESTUPEFACIENTES

Mardel: Ruta de Marihuana

Narcotraficantes: Puente de Oro Entre Sicilia y EE.UU

PALERMO, Sicilia, 29 (AP).— El juez que investiga el tráfico de heroína entre Sicilia y Estados Unidos, controlado por la mafia, encausó a 76 personas y dijo que el narcotráfico involucra unos 560 millones de dólares anuales.

Entre los nombrados en el voluminoso expediente figura el financista siciliano Michele Sindona, acusado de los cargos de asociación criminal con la intención de vender drogas. No se indicó cuántos de los 76 encausados se hallan bajo custodia.

Al finalizar su investigación el juez Giovanni Falcone presentó alegatos sobre la existencia de estrechos vínculos entre el sindicato del crimen local y el hampa norteamericana. Dijo que gran parte de los fondos obtenidos del narcotráfico eran invertidos en el negocio de la construcción.

El juez también acusó a Sindona de una serie de crímenes cometidos presuntamente luego que desapareció de la ciudad de Nueva York en 1979, en lo que la fiscalía dijo fue un falso secuestro para evitar ser enjuiciado.

Sondona cumple actualmente una sentencia de 25 años de prisión en Estados Unidos, por quiebra fraudulenta relacionada con la del Banco Franklin National.

Se considera que Sicilia es el mayor abastecedor de la heroína que ingresa a Estados Unidos.

MAR DEL PLATA, 29 (De nuestro corresponsal).— Una serie de operativos realizados por efectivos de la Policía Federal en esta ciudad balnearia culminaron con la detención de uno de los "cerebros" de una vasta organización dedicada al tráfico de drogas. El personal afectado a la investigación desarrolló una activa pesquisa hasta detener a quien encabezaba la banda, que tiene ramificaciones internacionales, en el preciso momento que en la terminal de ómnibus local procedía a retirar un paquete conteniendo 6 kilos de marihuana lista para ser comercializada aquí.

● TODA LA COSTA

Según pudo saberse, el siniestro individuo, identificado como Enrique Bernardino Ermini, argentino, de 46 años, que reside habitualmente en la Capital Federal, había montado una sincronizada red para la distribución de los estupefacientes y para ello tendió numerosas conexiones en el exterior que le permitían asegurar una relación fluida tanto en el recibo de las "mercaderías" como en su posterior venta.

Por lo pronto, y a fin de determinar los alcances del tenebroso "emporio", la Policía Federal decidió dar cuenta a Interpol del apresamiento de Ermini para que este organismo informe sobre las andanzas del audaz sujeto que cubría sus turbios negocios bajo el manto de la apariencia. Sin embargo, el "cabecilla" no había hesitado en visitar "toda la costa atlántica" a fin de incentivar su negocio. Al parecer, sus clientes se diseminaban en Villa Gesell, Pinamar, Miramar y otros balnearios marítimos.

● COMERCIANTES

Ermini vivía en un confortable edificio cuando llegaba a esta ciudad, pero sus negocios se desarrollaban en Buenos Aires. Por ello, viajaba una vez por semana y lo hacía sin despertar sospechas, ya que encubría sus actividades haciéndose pasar por un comerciante próspero que llegaba a la Ciudad Feliz para descansar luego del duro ajetreo.

Una serie de circunstancias vinieron a destruir el hábil castillo de naipes erigido por Ermini y todas ellas se originaron en la hábil pesquisa de los investigadores que encontraron algunos puntos oscuros y terminaron al fin por destruir la fábula.

● UNA MUJER

Ermini frecuentaba diversos círculos sociales en compañía de una bella dama, también detenida e indagada, pues se hizo notorio que posee numerosas amistades marplatenses con las que obviamente se reunía para algo más que "fraternizar", según se desprende de sus marginales actividades.

Los encargados de la investigación, pese al natural hermetismo que se guarda en torno del caso, se hallan abocados a la detención de varios cómplices de Ermini, quienes habrían sido contactos entre el traficante y los consumidores de la droga.

En medios locales relacionados con las pesquisas se especula con las insospechadas derivaciones que las mismas podrían alcanzar, toda vez que destacadas figuras serían habituales consumidoras de la droga que Ermini pacientemente introducía.

• El sumario se instruye con intervención del juez Federal, Francisco Vicente Varela.

RECONOCIO AL AMANTE DE SU MADRE: LO ASESINAN Y ARROJAN EN BALDIO

MEDELLIN, Colombia, 29 (EFE).— Dos hombres detenidos por la policía en esta ciudad colombiana confesaron haber matado a un niño que secuestraron en diciembre último y que fue sepultado sin identificar.

El menor, identificado como Jean Paul Castro, según declaración de su padre, Saúl Castro, un comerciante de Medellín, fue asesinado porque reconoció a uno de sus captores, que era amante de su madre.

En principio las autoridades retuvieron a Saúl Castro convencidas que se había apoderado de su hijo para buscar se le entregara la tutela por mal comportamiento de su esposa Blanca Doris Alonso.

Sin embargo, tras dilatadas investigaciones se comprobó que nada tenía que ver con el hecho y que los culpables eran Antonio Mira Mira, de 23 años y su amigo Fernando Correa.

Los restos de Jean Paúl Castro fueron encontrados en un terreno abandonado por habitantes de una humilde barrio.

● RECUERDOS

RIO DE JANEIRO, 29 (AFP).— Dos de los más grandes asaltantes del siglo, el inglés Ronald Biggs y el francés Albert Spaggiari, recordaron sus mútuas aventuras durante media hora, frente a las cámaras de la televisión brasileña.

Biggs, cerebro del asalto al tren postal Glasgow-Londres en 1969, que dejó a sus autores un botín de siete millones de dólares, y Spaggiari, cerebro del golpe de 10 millones de dólares al Banco Societe Generale de Niza, en 1976, fueron entrevistados por la cadena televisiva o Globo en un departamento carioca.

Durante el encuentro cumbre de la delincuencia, organizado por la revista francesa París-Match, ambos hombres compararon sus experiencias, quejándose de las dificultades de la vida de fugitivos, y asegurando de todo corazón sus deseos de convertirse en ciudadanos honrados.

Spaggiari, aun buscado por la policía, apareció en la ocasión con una peluca y un bigote postizo, para evitar que se conozca su rostro, modificado por varias operaciones plásticas realizadas en Brasil.

Chile: Mujer Norteamericana Desaparecida

SANTIAGO, Chile, 29 (DPA).— La policía chilena e Interpol buscan a la ciudadana norteamericana Consuelo Moya Chapman, oriunda de Puerto Rico, que desde el 13 de enero desapareció con sus tres hijos.

La mujer estaba casada con el médico chileno Francisco Klein, a quien la justicia adjudicó los tres hijos del matrimonio, con el derecho de verlos periódicamente. El 13 de enero fue a buscarlos al domicilio del médico y desde ese día se encuentra desaparecida. Su auto fue encontrado dentro del recinto del Consulado norteamericano en Santiago.

El Consulado, ante versiones periodísticas, declaró que la señora Moya nunca residió en el Consulado o en ningún edificio, casa u otra propiedad pertenecientes u ocupadas por el gobierno de los Estados Unidos o sus representantes. No mencionó el asunto del auto.

La policía chilena no registró su salida del país, por lo menos no con su nombre y apellidos, así que posiblemente se oculta en casa de amigos, que ahora están siendo interrogados por la policía, que también encargó la búsqueda a Interpol.

● MISTERIO

Hasta el momento el paradero de la señora Moya es una incógnita que no ha podido ser develada.

SANTA FE: AUMENTA NIVEL DE AGUA DEL RIO PARANA

SANTA FE, 29 (De nuestro corresponsal).— Sigue creciendo el nivel de las aguas del río Paraná frente al puerto de Santa Fe, donde en las últimas horas experimentó un aumento de 2 cm.

La Prefectura Naval indicó que el hidrómetro instalado en el puerto santafesino marcó esta mañana 4,81 metros.

Voceros de la Prefectura indicaron que de acuerdo al comportamiento del Paraná en su curso superior, se está registrando frente a Santa Fe el pico máximo de creciente, estimándose que de ahora en más comenzará lentamente el descenso. Solamente debieron evacuarse 10 personas en el distrito Alto Verde ubicado frente al puerto de Santa Fe.

● SAN JERONIMO

Por su parte el río San Jerónimo, principal afluente del río Paraná en el norte santafesino, continúa su ritmo de bajante.

Esta mañana en el puerto de Reconquista tenía una altura de 5,18 metros habiendo descendido en las últimas horas un centímetro.

En el puerto Reconquista continúan evacuadas 86 personas, alojadas en galpones de la Administración de Puertos.

En las demás poblaciones costeras de los departamentos General Obligado, San Javier y Garay, las aguas de los afluentes del Paraná bajan lentamente.

Ecuador Interviene en Juicio por Malos Tratos a un Menor

TURIN, 29 (ANSA).— Vuelve a hablarse en Italia del caso de Milton, el niño ecuatoriano de cuatro años hospitalizado el año pasado a causa del mal trato sufrido por obra de sus padres adoptivos, una pareja de Turín.

Según trascendió, el Estado ecuatoriano decidió presentarse como parte civil en el proceso instructorio contra Anna Arone y su marido Armando Dell'Utri.

En junio pasado después de la hospitalización de Milton a quien se le descubrieron costillas rotas, quebraduras en el codo, machucones en distintas partes del cuerpo, y desnutrición y fiebre, los magistrados encargados de la investigaciódn se convencieron de que el niño había sido golpeado violentamente en varias ocasiones y arrestaron a la madre adoptiva. Para el marido, que siempre sostuvo la inocencia de su mujer, se trató de un trágico malentendido; el niño se había caído haciéndose daño, pero no había sido maltratado por su madre adoptiva.

El tribunal de menores decidió de todas maneras que el niño junto con otro pequeño ecuatoriano, Hugo, de ocho años, adoptado por la misma pareja, fuese confiado a otra familia de Turín. Al cumplirse esta gestión se ha presentado el Estado ecuatoriano a través de su cónsul en Italia, Lorenzo Vallarino Grancia, como parte civil en el proceso

Brasil: Turista Presa se Suicidó en su Celda

SALVADOR, Brasil 29 (EFE).— Bettina Brown, turista alemana detenida por la policía brasileña, apareció hoy, martes, ahorcada en una celda de la cárcel de esta ciudad.

La mujer, de 33 años de edad, había sido arrestada aquí, en la capital del estado de Bahía, el pasado día 13, y acusada de tráfico de estupefacientes.

Bettina Brown estaba en compañía del ciudadano uruguayo Gabriel José Depetit, de 23 años, quien ha declarado que es hijo del embajador de su país en Alemania Oriental.

Según la policía, el uruguayo tenía 120 dosis de ácido lisergico en el momento en que fue detenido, y una cantidad menor se encontró en la bolsa de Bettina.

El abogado brasileño Antonio Sergio Reis, quein defendía a la pareja, informó hoy que Bettina era una "sacerdotisa budista", y que había quedado muy "deprimida" por su detención.

Detuvieron a Tres Altos Funcionarios Acusados de Birlar Billete del Gordo Navideño

ESTAFAN A LA LOTERIA SANTIAGUEÑA

SANTIAGO DEL ESTERO, 29 (De nuestro corresponsal).— El juez del Crimen, doctor Remigio Carol, ordenó la detención de 3 altos funcionarios de la Caja Popular de Ahorro y Crédito de la provincia (ente emisor de la Lotería Santiagueña) en la acción que por supuesta defraudación y estafa fue iniciada contra el organismo por un agenciero.

La resolución del magistrado, que ya se cumplió, involucra a los contadores públicos nacionales Walter Tagliavini, presidente interventor; Héctor Macului, gerente general y Octavio Moglia, subgerente del ente.

Dos empleados de menor jerarquía también habrían sido detenidos. La situación —trascendió— fue analizada anoche en altas esferas de la Casa de Gobierno y esta mañana el contador público nacional Benjamín Arce asumió la titularidad del organismo en calidad de "encargado de despacho", mientras voceros del Ministerio de Bienestar Social señalaron que en la próxima semana se designará al nuevo interventor.

La acción judicial fue incoada por el agenciero Horacio Splanguña, quien acusó a la Caja Popular de haberle despojado del billete con el número 40.696, premiado con el "Gordo" de Navidad en el sorteo del 22 de diciembre último.

En esferas tribunalicias se supo que en las primeras diligencias el juez recibió declaración a aproximadamente 25 empleados, gran parte del sexo femenino, las que inicialmente se expidieron por el desconocimiento de los hechos, para finalmente aportar elementos esclarecedores y respaldando la negativa inicial en el temor ante advertencias o presiones formuladas por funcionarios de jerarquía.

Estos testimonios y otras diligencias posteriores dieron pie al magistrado para ordenar la detención de los 3 contadores nombrados.

● **TRIO BRAVO**

RESISTENCIA, 29 (De nuestro corresponsal).— Dos ciudadanos paraguayos y un argentino, que actuaban en complicidad, fueron detenidos por la policía del Chaco, acusados de estafa y robos.

Los mencionados individuos, días pasados, ingresaron al local de la joyería "Sheila", ubicado en la galería Alberdi, en pleno centro de la ciudad, donde en una maniobra de distracción hacia la empleada, lograron alzarse con una bandeja que contenía 15 anillos de oro y piedras.

Luego de ser detenidos, confesaron que las joyas fueron comercializadas en el Paraguay.

La policía del Chaco identificó a los detenidos como Fabio González Caballero, de 34 años, paraguayo; Esteban Brizuela Paniagua, de 36, paraguayo y Julio César Portillo, oriundo de la provincia de Formosa, de 34 años.

Estos delincuentes, no conforme con el golpe en la joyería, concurrieron a un local comercial ubicado en Tucumán 25, a unos 100 metros de su anterior actuación.

Allí precedieron a estafar a la encargada del mismo con el conocido ardid de confundir a la víctima con una conversación rápida, y a la vez cambiar algún billete de alto valor para —aprovechando la confusión del momento— esconder billetes y así hacer la diferencia.

Los malvivientes se encuentran detenidos y acusados de asociación ilícita, hurto y estafa.

Paraje Aguada: Jinete Halló Horrible Fin

NEUQUEN, 29 (De nuestro corresponsal).— Amador Segundo Quezada, de 70 años de edad, perdió la vida al ser arrastrado por un caballo durante más de 150 metros.

El dramático suceso ocurrió en el paraje Aguada Tellería, de la localidad de Añelo. El equino que era montado por Quezada se desbocó lo que provocó su caída arrastrándolo largo trecho.

Personal policial localizó la montura del jinete a unos 500 metros del lugar, lo que indica que el animal continuó su carrera a campo traviesa. Quezada fue ubicado sin vida con multiples lesiones en su cuerpo y su ropa diseminada en una extensión de 80 metros.

● **QUEMADA**

SAN MIGUEL DE TUCUMAN, 29 (De nuestro corresponsal).— Manuela Teresa de Ahumada, argentina, de 42 años de edad, halló horrible muerte al ser alcanzada por las llamas cuando utilizando querosene pretendía encender fuego en su domicilio de Las Tipas, en la ciudad de Lules.

El informe policial destaca que la víctima dejó de existir en el hospital Padilla de esta capital.

Pelea Fatal: Apuñalado por Tres Hombres

PASO DE LOS LIBRES, Corrientes, 29 (De nuestro corresponsal).— José María Ovelar, de 38 años; Juan Gómez, de 45 y los hermanos Ramón Aníbal y Juan Alcides Franco de 24 y 21 años, respectivamente, participaron de una trifulca que, a la postre resultó trágica.

Ovelar, que luchó contra los tres restantes, recibió varias heridas de arma blanca, falleciendo horas después. Gómez, por su parte, también resultó herido y fue internado. Los hermanos Franco, ilesos.

● **HALLAZGOS**

RESISTENCIA, 29 (De nuestro corresponsal).— En otros tantos lugares de la ciudad fueron encontradas dos personas muertas, y solo una de ellas fue identificada.

Una de ellas, de sexo femenino, fue hallada muerta al costado de la ruta nacional 11, frente al autódromo

El médico forense dictaminó que la muerte se produjo por fractura de cráneo.

La infortunada mujer fue identificada como Estanislada Sosa de 27 años

En otro lugar distinto, por su parte, fue encontrado el cadáver de un hombre, entre unos 55 y 60 años de edad.

Fuego Alarmó a Barrio Norte

Daños materiales de importancia provocó hoy un incendió registrado en un departamento del barrio Norte, en esta Capital, cuyos moradores se encuentran de vacaciones.

El siniestro se declaró —aparentemente por un cortocircuito— en Ayacucho 1611, 7º piso, departamento "A" y fue extinguido después de dos horas de labor por parte de bomberos del cuartel central.

Las llamas se generalizaron a los cuatro ambientes del departamento y a las dependencias de servicio, provocando cuantiosos daños materiales.

Los bomberos atacaron el fuego con dos líneas de mangueras —apoyados por una escalera mecánica— y consiguieron extinguirlo poco antes de las 16.

● **AGUACERO**

NEUQUEN, 29 (De nuestro corresponsal).— Un intenso aguacero, que durante cuatro horas y media se abatió en la zona de Aluminé, contribuyó a extinguir el incendio de bosques que desde el viernes de la semana anterior se registraba en Pampa del León, ubicada a unos 290 kilómetros de esta capital.

El trabajo efectuado por unos cincuenta hombres, pertenecientes a Gendarmería Nacional, Dirección de Bosques y Parques Provinciales de Neuquén, Vialidad Provincial, y pobladores de la zona, hizo que conjuntamente con la labor de las máquinas pesadas y los dos aviones hidrantes canadienses C-125, ayer quedará circunscripto el fuego, que afectó a unas 1.300 hectáreas de pastura de nires, lengas y araucarias.

UN ELECTRICISTA ERA EL INCENDIARIO DE TRENES

Personal de la superintendencia de seguridad ferroviaria, de la Policía Federal, puso fin a la serie de incendios de coches de pasajeros iniciados en setiembre del año último y que perjudicaron a 12 vagones de la Empresa Nacional de Ferrocarriles Argentinos, al proceder a la detención de su autor.

El incendiario fue identificado como Andrés Brancaleone, argentino de 30 años, soltero, que se desempeñaba como electricista de máquinas diesel en el Ferrocarril Belgrano. Confesó ser el autor de los incendios de coches de pasajeros. Estos alcanzaron notoria repercusión en la opinión pública.

Brancaleone, remarcó el informe policial suministrado en la víspera, estaría perturbado psiquícamente y obró movido por su estado anormal.

Aprovechando su condición de electricista, el nombrado tenía acceso libre a las instalaciones ferroviarias, lo que le facilitaba provocar los incendios. El detenido fue puesto a disposición del juez federal de La Plata, doctor De la Serna.

JUNIN: TREMENDO CHOQUE

Automóvil Embiste a Camión y Vuelca: 2 Muertos y un Herido

LA PLATA, 29 (De nuestro corresponsal).— Dos de los tres ocupantes de un automóvil perdieron la vida luego de chocar frontalmente con un camión y volcar juntamente con aquel.

El accidente se produjo a las 7.30 en la intersección de las rutas provinciales 7 y 75, jurisdicción del partido de Junín.

Por causas aun no debidamente establecidas, un Renault 12, guiado por José Cornelio Lemienk, junto a quien viajaban un hombre no identificado y Pedro Horacio Bidart, del que se ignoran otros datos, colisionó en ese lugar con un camión Dodge al mando de Francisco Vadetta, de 25.

A raíz del fuerte impacto, ambos rodados volcaron quedando a un costado del camino.

Lemienk y la persona no identificada, perdieron la vida mientras eran trasladados en otro automóvil al hospital municipal de la zona, en tanto que Bidart fue internado con heridas de distinta consideración lo mismo que el conductor del camión.

● **MOTOCICLISTA**

Un joven de 18 años sufrió anoche heridas de extrema gravedad, que exigieron su inmediata internación en el Hospital Santojanni, en un accidente de tránsito que se registró en el cruce de las avenidas General Paz y Cruz de la Capital Federal.

La víctima, Miguel Albarracín, circulaba a las 23.15 conduciendo una motocicleta y en el mencionado lugar fue embestido por un automóvil Ford Taunus chapa B 1.366.617 guiado por Angel Saroso, argentino, de 40 años, quien acompañaba su esposa Edith D'Amico, de 37 años.

La motocicleta quedó destrozada y luego de que Albarracín quedara internado en el referido nosocomio fueron atendidos en él, por heridas leves, los ocupantes del automóvil.

● **JEEP**

RIO GALLEGOS, 29 (De nuestro corresponsal).— Un hombre murió al volcar el jeep en el que viajaba desde la ciudad de Río Turbio a esta capital.

La víctima fue identificada como Héctor Lazoer de 26 años, quien era oficial de la guarnición militar local.

Atlanta: Williams Asesinó a no Menos de Quince Personas

ATLANTA, EE.UU., 29 (De nuestro enviado especial).— Una mujer se unió a varios testigos que han identificado al fotógrafo Wayne Williams como acompañante de algunas de las víctimas de la matanza de 28 jóvenes de color en Atlanta

Nellie Tramnell testificó que vio a Williams manejar un auto en el cual iba el joven Larry Rogers, una de las víctimas.

Tramnell señaló que en una esquina la camioneta de Williams pasó despaciosamente frente a ella y Rogers estaba según su descripción apoyado en el asiento del acompañante.

Ello ocurrió el 30 de marzo de 1981 y 9 días después el cuerpo descompuesto de Rogers fue encontrado en un departamento abandonado de la ciudad.

Si bien hasta el momento la fiscalía no ha presentado evidencias que puedan considerarse decisivas sobre los crímenes, Williams ha negado conocer a cualquiera de las 28 víctimas y el testimonio de varios testigos ha mostrado lo contrario.

Williams es acusado de dos muertes pero se considera en los ambientes relacionados con la investigación que podría ser el autor de no menos de otros 15.

Las Aguas no Perdonan: 4 Víctimas Hubo en Mendoza

MENDOZA, 29 (De nuestro corresponsal).— Tres niños de corta edad perecieron ahogados en distintos cauces de agua, en tanto un septuagenario chileno encontró una muerte similar al caer en un zanjón y quedar atascado debajo de un puente, según informó la policía.

Una de las pequeñas víctimas, de siete años, jugaba en la margen sur del río Mendoza, a quince kilómetros de esta capital, cuando en un descuido de sus padres fue arrastrado ochocientos metros por la corriente.

● **BAJO EL PUENTE**

También fue llevado por la correntada de un canal un menor de un año en el distrito Fray Luis Beltrán, del Departamento Maipú, en tanto que otro niño de dos años se ahogó al caer en la pileta de una finca cerca del límite con San Luis.

En el cuarto episodio fatal la víctima fue José Pizarro, chileno de 76 años, quien se precipitó accidentalmente al canal Almirante Brown, del Departamento Rivadavia, falleciendo al no poder salir de debajo de un puente.

Por su parte, las autoridades provinciales han reiterado los consejos dirigidos a la población en el sentido de no correr aventuras peligrosas.

VOLVIO BOCA, EL DUEÑO

MOUZO NO SE CALLA

"Solamente" nos Deben Cuatro Meses y Medio

¡Qué bueno es reecontrarse de vez en cuando con Roberto Mouzo! No nos cansamos de elogiarlo porque él no se cansa de darnos muestras de caballerosidad, de bonhomía, de su simpleza para contestar cualquier pregunta. Mouzo nunca tiene apuro para atender a la gente. No sale corriendo con las valijas como un fugitivo. No le pesan los constantes pedidos de autógrafos. En fin, es tan fenómeno fuera de la cancha como adentro. Con él hablamos extensamente tras el arribo de Boca.

—A pesar de tus años en primera no te había tocado una gira como esta, tan larga y por países tan exóticos, ¿verdad, Roberto?

—Sinceramente, no. Fue todo muy lindo y nos salió todo derecho, los resultados, los viajes a horario, el recibimiento del público... aparte, tuvimos la suerte de dejar contenta a toda la gente que nos fue a ver en los distintos lugares, que siempre llenó la cancha. Donde más me impresionó el público fue en el estadio azteca, donde había 110.000 personas.

—¿Cuál fue el mejor partido a nivel futbolístico?

—Fueron varios porque el rendimiento fue parejo, pero lo mejor estuvo contra Japón cuando perdíamos 2 a 0 y ganamos 3 a 2, y contra el América de México, ese día que te dije en el estadio azteca.

—Sinceramente, ¿esperaban lograr tan buenos resultados a pesar de los pocos entrenamientos y con el técnico nuevo?

—Sí, porque tuvimos unas vacaciones muy cortas, casi no nos paramos después del Nacional y eso influyó para que no estuviéramos pesados. Pero si hubiésemos tenido 15 ó 20 días de licencia, la cosa podría haber sido diferente.

—¿Varía mucho la forma de pensar de Cap con la de Marzolini?

—No mucho, en lo principal, piensan igual, que es que les gusta jugar con 3 delanteros netos. De todas formas, no se pudo hablar demasiado a fondo del trabajo que él quiere porque no había ni tiempo. Pero lo fundamental es que el plantel no aflojó nunca. Se tuvo que ir del frío con grados bajo cero a temperaturas agobiantes, como en Guatemala, que jugamos de noche con 30 grados de calor. Y con comidas extrañísimas, a las que uno no está acostumbrado.

—¿Arreglaron el problema de la deuda que mantiene el club con ustedes?

—Bueno, en parte sí, cobramos todos los premios, solamente nos deben los sueldos ahora.

—¿Desde cuándo?

—Desde setiembre...

—¿Y el medio aguinaldo?

—También.

—¿Pero les dieron la promesa en firme de cuándo les van a pagar?

—Sí, nos dijeron que antes de empezar el Nacional nos ponen al día.

—¿Y si no...?

—Y si no, no sé...

Roberto Mouzo y el mejor recibimiento que pudo tener: el afecto de su hija.

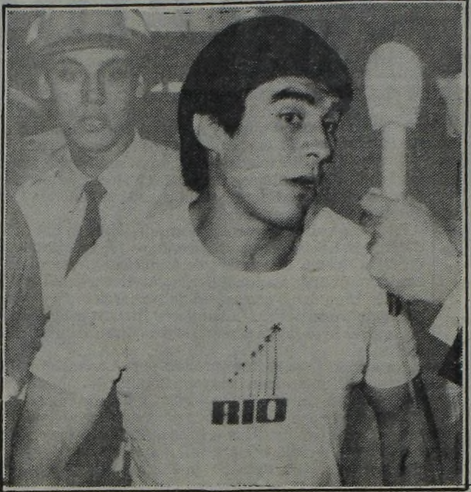

Hugo Perotti, pese a la lesión, muy satisfecho.

Fuimos "Malos"... Olvidamo... Jugadores Pa... Uste...

En el vuelo 916 de Varig, desde Miami, re... profesional de Boca luego de ex...sa y extensa ... cosechó nada menos que 7 vi...s, un empate en 8 p... con un gran despliegue.

Mucho público adicto, famr... amigos de los ju... esperar a los auriazules, que vi... tan contentos ... tes y valijas.

El primero en salir de la adua... equipaje de m... gran habilidad logró evadir la... que querían to... corriendo. Casi media hora de... ueron saliendo ... cuerpo técnico y los directivos... "xes".

*Por supuesto que la "locura" ... el espigón in... **Diego Armando Maradona**, el ... de la gira y la es... destinó una sala VIP como se ... bra con person... raudamente, entre los apretu... las muestras ... aduana de la puerta de calle para ... roducirse velo... Claro que a pesar de su habilidad pudo "gambe...*

Entre saludos, abrazos y sonrisa... Vladislao Cap i... hoy al mediodía, en que volverá ... contrarse en ... hacia Mar del Plata, donde esta no... enfrenta a Ra... del partido la delegación bo...en ... quedará en ... convenientemente, a la par de dis... ar los encuen...

Informó Cap que viajarán todos ... jugadores qu... Hugo Perotti, que está desgarrado ... días parado) m... Quiroz. Se anunció en principio que ... jaría también ... jugar.

MARADONA, UN CASO

"Lo que Pusimos, lo que me Dieron"

Extrañó que no se pusiera a disposición de Diego Maradona una sala VIP, destinadas para personajes famosos y trascendentes. Pero sirvió para ratificar una vez más la admiración y el cariño que despierta. Porque el "Pibe de Oro" tuvo que pasar por entre medio de todo el gentío, que al verlo aparecer en el corredor posterior a la Aduana explotó en un solo grito: ¡Diego! Con buena predisposición, pese al gran cansancio, Maradona se prestó a la requisitoria que fue prácticamente cinematográfica.

—¿Qué te pareció la gira?

—Fue muy positiva desde todo punto de vista. Boca ganó todos los partidos porque puso todo lo que hay que poner en la cancha. Claro que no fue fácil, pero Boca fue preparado para eso.

—¿Te impactaron los recibimientos que te hicieron?

—Sí, en todos lados querían ver a Maradona y eso me puso muy bien. Reconozco que pensaba que me conocían, pero me sorprendió tanto cariño. No esperaba tanto. Los japoneses, especialmente, me quieren mucho.

—¿En algún lugar te tentaron para quedarte a jugar allí?

—No, para nada, además espero sinceramente seguir jugando en la Argentina después del Mundial. Y aparte soy jugador de Boca.

—¿No te sentiste un poco Pelé jugando una gira que se hizo por vos y ganando la mayoría de los partidos con casi todos goles tuyos? algo que hacía Pelé siempre.

—No, yo siempre me siento Maradona y nunca quiero compararme con Pelé. Me siento Maradona y por sobre todo argentino.

—¿Vas a jugar mañana en Mar del Plata?

—Sí, estoy muy cansado pero con muchas ganas de jugar. Después del torneo de Mar del Plata espero tener aunque sea dos días de vacaciones para ir a Esquina, Corrientes, a descansar con tranquilidad, antes de la concentración con la Selección.

Y no hubo más Diego. Lo "metieron" en uno de sus autos y se fue dejando una estela de admiración.

La clásica po... Diego as...

SIGUE LA MARATON

Tras la Gran Gira, Hoy, en Mardel, Frente a Racing

MAR DEL PLATA, 29 (De nuestro corresponsal).— **Boca y Racing disputarán mañana sábado, desde las 22.15, en el estadio "Mar del Plata" de esta ciudad, la cuarta fecha del torneo cuadrangular por la "Copa de Oro", en el que también participan Independiente y River. Los "xeneizes", recién arribados al país, hacen su debut, tras la descollante gira por América y Oriente. La "Academia", en tanto, cumple su tercera y última presentación, después de haber perdido ante Independiente y empatado frente a River. Hasta el momento, el certamen es liderado por los "millonarios", que han sumado tres puntos, mientras los "rojos" tienen dos y Racing uno, todos ellos con dos encuentros disputados. Se supone que mucho será el público que asistirá a la cancha, ya que a la tradicional rivalidad entre las dos divisas se une la expectativa que despierta Boca tras su invicto periplo y la atracción que siempre significa la presencia de Diego Armando Maradona.**

● DIEGO: DESPEDIDA TEMPORARIA

Hay que tener en cuenta, asimismo, que es muy probable que sea esta ciudad, precisamente, la que escenifique las últimas actuaciones de Maradona con la divisa azul y oro seguramente en mucho tiempo. Luego sobrevendrá la concentración en la Villa Marista y el campeonato mundial de España; **de modo que la atracción se incrementa, al punto que los organizadores especulan con una recaudación mayor a la obtenida en ocasión del partido River Independiente. Y esto, por cierto es mucho decir, ya que aquella vez se batieron todos los récords.**

Racing, por su parte, sigue su lenta marcha hacia la armonía (léase relación jugadores-dirigentes) así como procura afianzarse futbolísticamente.

● ACADEMIA, CON BAJAS

Claro que mañana volverá a sentir ausencias importantes: Barbas, afectado de ciatalgia, que viajará en las próximas horas a Buenos Aires y Berta, recuperado de un tirón en el muslo derecho, pero en apariencia sin una óptima condición física. Villarruel y Van Tuyne serán los reemplazantes, mientras que el número diez le será ratificado al juvenil Carlos Caldeiro, figura excluyente del cotejo jugado ante River.

En cuanto a la formación de Boca, se torna problemático adelantarla dada la fatiga que deben tener los jugadores que tomaron parte de la gira (llegaron hoy viernes a mediodía a Ezeiza) pero por una cuestión de exigencias organizativas, es dable suponer que los titulares serán de la partida desde el primer minuto.

● PROBABLES FORMACIONES

BOCA: Gatti; Alves, Mouzo, Ruggeri y Córdoba; Pasucci, Krasouski y Trobbiani; Matuszyczk, Maradona y Gareca. **DT:** Cap.

RACING: Vivalda; Veloso, Hirchsfield, Leroyer y Pérez; Villarruel, Van Tuyne y Caldeiro; Leiva, Alarcón y Scalise. **DT:** Pastoriza.

"Salta" Valentín: El Interior Merece más

SALTA, 29 (De nuestro corresponsal).— El asesor deportivo del club Loma Negra, **Valentín Suárez,** abogó hoy aquí para que los dirigentes del interior del país **"tengan mayor participación en la organización de los campeonatos de la Asociación del Fútbol Argentino (AFA)".**

El ex interventor de la AFA, durante cuyo mandato, en 1967, se hizo la restructuración de las competencias incorporándose el Campeonato Nacional, formuló las declaraciones durante su estadía aquí.

Suárez dijo que no solamente los dirigentes del interior deben tomar contacto con sus pares de la Capital, sino también los jugadores y los árbitros y **"de esa manera iremos llegando al nivel profesional que esperamos"**, agregó.

Señaló que en la Argentina todavía se sigue hablando de **"fútbol amateur"** y de **"ligas amateurs"** donde **"todos saben que hay clubes que le pagan a sus jugadores, porque pueden hacerlo".**

"Es hora de que nos saquemos la careta —dijo— **porque somos profesionales en todo sentido y en todo nivel".**

Valentín Suárez fue pesimista en relación con el próximo Campeonato Nacional **"porque faltarán jugadores muy importantes".**

TREMEN...

En forma accidentada —con corr... s, peleas, tiro... y detenidos— concluyó anoche el c... rangular "Mo... rón invita a los campeones". Cuan... e jugaban 24 ... del encuentro de fondo entre Chi... o y Chacarit... (0-0), los graves incidentes protag... zados por hi... chas del "Gallo", que se trenzaron ... verdinegros ... funebreros, hicieron que el árbit... Julio Barraza ... diese por concluida las acciones. ... posteriorida... a esto dirigentes de los clubes par... pantes y orga... nizadores decidieron proclam... peón a Nueva... Chicago, quien en las fechas an... es había venci... do por penales a Boca y a Morón. E... partido preli... minar, Boca —con elementos d... iores— super... al dueño de casa por 3 a 1. Lo qu... pendió ser fiest... terminó con corridas, golpes y de... idos...

● ASI EMPEZO TODO...

Chicago y Chacarita definían ... rangular. Pes... a que los "funebreros" tenían la po... lidad de alzar... car a los de Mataderos el encue... se desarroll... normalmente tanto en el campo ... o en las tribu... n 's.

Es más, las hinchadas de "Chac... de Chicago s... unieron en el sector popular sin qu... sara absoluta... mente nada.

Cuando iban 24 minutos de la ... mera parte u... balón cayó precisamente tras el ar... e Peidro dond... estaban ubicadas las barras, esta ... lladas de los d... San Martín y de los de Mataderos...

Allí un reducido grupo de perso... demoró la en... trega de la pelota, debiendo actu... policía lo qu...

UEÑO DE LA GLORIA...

"Ma...": Olvidamos la Fatiga de los ... que Usted no Ignore Nada...

...edente de Miami, regresó ayer a las 11.24 al país el plantel ... exitosa y extensa gira por América y Oriente, en la que ...as y un empate en 8 presentaciones. Y CRONICA estuvo allí

...res y amigos de los jugadores se dieron cita en Ezeiza para ...ieron tan contentos como extenuados y cargados de paque-

...a (tenía equipaje de mano) fue Hugo Orlando Gatti, quien con ...manos que querían tocarlo para ganar la puerta de salida casi ...pués fueron saliendo de la aduana el resto de los jugadores, el "xeneizes".

...nvadió el espigón internacional cuando apareció la figura de ...otivo de la gira y la estrella de la misma. Diego, a quien no se le ...ostumbra con personajes de su popularidad, recorrió también ...nes y las muestras de cariño, los 50 metros que separan la ...ra introducirse velozmente en su automóvil y "evaporarse". ...ad no pudo "gambetearnos".

...sas, Vladislao Cap informó que el plantel tiene licencia hasta ...á a encontrarse en el aeroparque Metropolitano para viajar ...noche enfrenta a Racing, debutando en la Copa de Oro. Luego ...ense se quedará en Mardel, donde descansará y entrenará ...disputar los encuentros contra Independiente y River.

...os los jugadores que participaron de la gira a excepción de ...do (15 días parado) más Tesare, Suárez, Comelles, Sánchez y ... que viajaría también Cecchi, pero está lastimado y no podrá

...CASO UNICO

La ...icapostal. Diego asediado por todo el periodismo...

EL POLACO Y SUS DESEOS

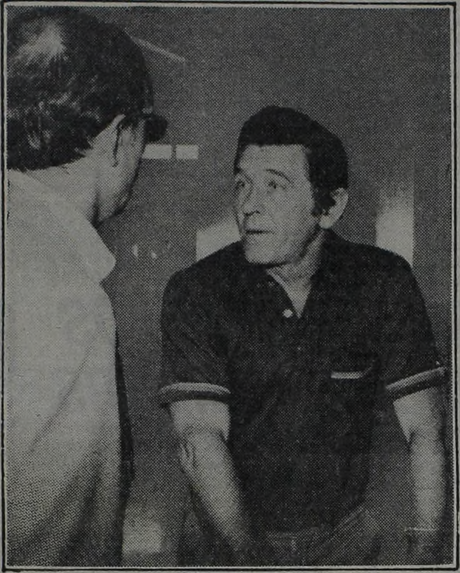

Cap en Ezeiza. El "polaco" habló de refuerzos...

"Dibujó" 3 Numeritos: 2, 7 y 9

Boca se fue a la gira con un plantel reducido, con pocas figuras y con apenas un par de entrenamientos después de las vacaciones. Volvió con 7 triunfos y un empate, lo cual representa una carta de presentación inmejorable ante su hinchada para **Vladislao Cap**, el nuevo técnico auriazul. Se comentó que en la gira el "Polaco" pidió jugadores y no se los facilitaron, que reclama refuerzos urgentemente "porque si no se le puede venir la noche" y muchas cosas más. Pese a lo incómodo del lugar y entre los apretujones, logramos la palabra del "Polaco".

—Cap, ¿es cierto que pidió refuerzos en la gira y no se los enviaron?

—No, no es correcto. Pedí un par de jugadores en un momento dado que teníamos varios lesionados, pero a los 3 días todo el mundo estaba repuesto y no hizo falta, por eso no viajaron.

—Sobre posibles incorporaciones, ¿habló con los dirigentes?

—Bueno, se van a producir 3 incorporaciones, pero no puedo dar los nombres. Son un número 2, un 7 y un 9.

—¿El 2 puede ser Longo?

ÍLongo me gusta, pero le repito que no puedo dar nombres.

—¿Usted autorizó la compra de Comelles?

—Si, es uno de los jugadores que había pedido.

—¿Qué balance le deja la gira?

—Fue una gira muy agotadora, que futbolísticamente no deja mucho margen para el análisis porque se jugó mucho de acuerdo a las circunstancias, no hubo demasiado tiempo para plantear nada ni para charlar a fondo sobre lo que yo pretendo. Por eso habrá que trabajar mucho, pero estoy muy satisfecho por la forma en que respondió el plantel. Se brindaron en forma extraordinaria. Es una buena base.

Corigliano y la Perfección; Altounián y Ninguna Deuda...

Decir Boca es decir algo grande, muy grande potencialmente, desde siempre. Pero en la actualidad decir Boca también es decir deudas. Por eso, porque el dinero es el tema principal en la entidad auriazul, cuando llegó la delegación "xeneize" casi todas las preguntas que se le formularon a los dirigentes giraron en ese sentido. También, por supuesto, en torno de pase definitivo de Maradona.

—Corigliano ¿a qué se refirió concretamente cuando dijo que Boca ya tenía los fondos para solventar el pago del pase de Maradona si la Justicia falla a su favor?

—No quiero adelantarme a los acontecimientos. Reitero que Boca tiene enormes esperanzas de retener a Maradona y si el fallo nos favorece tendremos el dinero para pagar el pase, no puedo decir más.

—¿Se trata de apoyo de empresas privadas?

—Puede ser, pero reitero que no puedo decir más.

—¿Qué saldo deja esta gira a nivel institucional?

—Muy bueno en todo sentido. Económicamente ingresó mucho dinero y en la parte deportiva el plantel no sólo se brindó por entero, sino que además mostró en todos lados una corrección ejemplar. El cuerpo técnico también se pasó. Cap que planeó todo muy bien y Rodríguez Seoane y Madero que demostraron su valía. En una gira tan agotadora, apenas tenemos jugadores contracturados. Perotti únicamente se desgarró.

—El día anterior a su partida, usted había manifestado que Jota Jota López ya era jugador de Boca, a lo que el señor Noel "retrucó" que eso corría por su cuenta ¿qué opina?

—Es cierto, yo dije eso, pero después salió otra cosa. De todas formas no creo que el señor Noel haya dicho tal cosa.

A su lado, el señor **Altounian**, tesorero de Boca y miembro de la delegación también contestaba a la requisitoria

—Señor Altounián, ¿cómo anda Boca de dinero después de esta gira?

—Bien, con esto ha entrado mucha plata, claro que no alcanza para todas las obligaciones.

—El plantel cobró lo adeudado?

—Sí señor está todo al día.

(Ver lo que dice Mouzo en nota aparte).

...ENDO ESCANDALO EN MORON

● Cuando Definían Chicago y Chacarita se Generó Terrible Pelea: Hubo Corridas, Tiros y Detenidos

...orridas, peleas, tiros ... cuadrangular "Mo...s". ...ando se jugaban 24m ...Chicago y Chacarita ...agonizados por hin...on con verdinegros y ...bitro Julio Barraza, ...s. Con posterioridad ...articipantes y orga... campeón a Nueva ...eriores había venci... . En el partido preli... inferiores— superó ... pretendió ser fiesta ... detenidos...

...l cuadrangular. Pese ...posibilidad de alzan... ...uentro se desarrolló ...campo como en las tribu-

...e "Chaca" y de Chicago se ...r sin que pasara absoluta-

...os de la primera parte un ...arco de Peidro donde ..., esta vez aliadas de los de ...ataderos.

...de personas demoró la en...do actuar la policía lo que originó una discusión entre hinchas y efectivos uniformados. Al parecer un perro de la policía habría mordido a un espectador lo que hizo que los incidentes fueran "in-crescendo", a tal punto que las fuerzas de seguridad tuvieron que detener a cuatro personas.

Al ver esto, las hinchadas, en forma conjunta decidieron retirarse del estadio en señal de protesta. En verdad el "boicot" contó con el apoyo masivo de las dos barras que en gran número decidieron dejar el estadio del Gallo.

● APARECEN LOS DE MORON

Cuando los de Chicago y Chacarita iban saliendo, apareció un numeroso grupo de adictos a Morón quien en el sector oficial no tuvo la mejro idea que correr a los aliados... Ahí, sobrevino lo inesperado. Corridas, gritos y alrededor de 10 distparos causaron pánico entre los vecinso del estadio del gallito.

Rápidamente y en forma eficaz la policía tomó cartas en el asunto y prokedió a detener a varios revoltosos, aunque la "guerra" se extendió por unos cuantos minutos.

● CHICAGO CAMPEON

Dada la magnitud de los incidentes, el árbitro del partido, **Julio Barraza decidió suspender las acciones, cuando iban 24 m. de juego. Reunidos dirigentes y organizadores del certamen, decidieron declarar a Chicago campeón del torneo "Morón invita a los campeones". Recordemos que los de Mataderos, superaron por penales a Boquita y a Morón. Chacarita por su parte, cayó ante el "Gallo" y superó a Boca.**

En el preliminar de anoche los "xeneizes" consiguieron su primera victoria al vencer por 3 a 1 al Deportivo Morón.

Este cuadrangular había despertado el interés de mucho público, prueba de ello fueron las recaudaciones que sin ser fabulosas, fueron siempre muy buenas. Sin embargo en las tres jornadas, hubo corridas. Lo de anoche colmó todas las medidas, con una gresca donde hubo de todo. Desde detenidos hasta una decena de disparos.

● BOCA SE FUE GANANDO

Fue un partido técnicamente apenas discreto este preliminar entre Boca y Morón. Pero también tuvo mucha intensidad y 4 goles, lo que no es poco como está el fútbol hoy en día.

Así formaron los equipos:

MORON: Peidró (Poliserpi); Marucchi; Buzzo (Marchiano), Mehmed y Stagliano; Colombatti; López (Larocca) u Ruiz (Castellanos). Toloza (Salas), Bianchini y Aricó. **DT:** A. Pérez.

BOCA: Castellano; Luquez, Acevedo, Bachino y Donna; Molina, Gallardo y A. Alves (Giachello); Báez, Ramoa (Stafuzza) y Tamer (Drista). **DT:** Vázquez.

Goles: 5 y 44m PT Tamer (B). ST: 25m Salas (M) y 44m Tamer (B).

Arbitro: Juan Bava.

● OBRA INCONCLUSA

Chicago y Chacarita, antes de los sucesos que contamos más adelante, jugaron 24 minutos e iban empatando 0 a 0. Así formaban los equipos.

CHICAGO: Tripicchio; Carrizo, Nahara, Larramendi y Pereyra; Loyarte, Hermosilla Flores y Franceschini; Armani, Assán y Erba. **DT:** Ferreiro.

CHACARITA: Caffaro; Abramovich, Montero, Ingrao y Villalba; Rodríguez, Iervasi y Borrelli; García Melado, Gómez y Echaniz. **DT:** Trigili.

Arbitro: J. Barraza.

● ULTIMO MOMENTO

Al cierre de esta edición el presidente de Morón, Virgilio Machado Ramos concurrió a la comisaría de Morón, donde dialogó con el oficial Castro, a cargo del operativo. El efectivo que presentaba una herida cortante en la cabeza aseguró que ninguno de los disparos partió de sus subordinados. Asimismo señaló que había unos 15 detenidos, uno de los cuales tenía en su poder un cartucho de 20 milímetros.

SU ALIANZA DE AYER PASO PARA HOY, PORQUE EN PERU, MENOS ORDEN, HAY DE TODO

¡Oia!, River Juega Cuando Puede...

LIMA, 29 (ANSA, EFE).— El partido que debía jugarse hoy entre Alianza y River fue postergado para mañana sábado, debido a "cuestiones" de orden, según palabra de los organizadores. Al igual que en su primera presentación ante Universitario, los "millonarios" tendrán que esperar un alargue de 24 horas, para concretar su segundo cotejo en esta ciudad. Sucede que el viernes —fecha elegida de antemano— no pareció la ideal y se espera que mañana, la gente muestre interés por un cotejo que al parecer tiene muy pocas expectativas.

Como preliminar del encuentro entre River Plate y Alianza Lima se enfrentarán las selecciones juvenil de China y un rival a designarse.

Alianza Lima, se presentará ante los "millonarios" que dirige Alfredo Di Stéfano, con los refuerzos que significan la inclusión de Teófilo Cubillas y José Velásquez.

Ambos jugadores pertenecieron hace algunos años a la citada entidad peruana, hasta que fueron transferidos a instituciones extranjeras.

Actualmente Cubillas y Velásquez se encuentran en Lima convocados para integrar la preselección peruana, junto a varios otros jugadores del Alianza Lima.

Por su parte, River Plate se volverá a presentar con la mayoría de sus elementos titulares y algunos que pese a ser recientemente incorporados han demostrado estar al nivel de los más consagrados. Entre los primeros cabría citar a Fillol, Passarella, Gallegos, Kempes y Ramón Díaz, en tanto que entre los nuevos figuran Vieta y Alegre.

Luego de este encuentro la delegación futbolística del campeón argentino viajará a Ecuador para enfrentar el domingo próximo al titular de ese país, el Barcelona de Guayaquil.

● FINAL DEL TORNEO PERU

LIMA, 29 (ANSA).— Melgar puede conseguir el domingo su primer título con solo sacar un punto ante Cristal, en Lima. Universitario es el único que puede amargar la fiesta de los arequipeños ya que están a dos puntos del líder. Los "cremas" juegan con Unión Huaral y esperarán un traspié del Melgar para acceder a un desempate. Por el descenso Torino es el candidato con más posibilidades ya que está ubicado a dos unidades del Tarma. Precisamente Torino fue subcampeón la pasada temporada y ahora solo un milagro lo salvaría. Juega de local ante el Municipal y deberá vencer para aspirar a un remoto desempate.

Asociación Deportiva Tarma recibirá en su reducto al Juan Aurich y le bastará un empate para salvarse del descenso, mientras que Atlético Torino será local frente a Deportivo Municipal y para salvarse debe ganar, esperar que pierda Asociación Deportiva Tarma y posteriormente superar a este elenco en los cotejos de desempate.

Otros cotejos correspondientes a la última fecha son los siguientes, Alianza Lima ante Atlético Chalaco, León de Huanuco-Sport Boys, Colegio Nacional de Iquitos frente a Alfonso Ugarte y Bolognesi ante Deportivo Junín.

JUNTO A ALONSO, SON VARIOS LOS "MILLOS" QUE SE MUDAN A LINIERS

Cuando todavía Norberto Alonso no estampó su firma, cuando todavía el "Beto" no se probó la casaca de la "V" azulada, el pase del ex "millonario" a Liniers dio lugar a los más variados comentarios, originando a la vez la reacción de muchos hinchas de River.

Anoche dialogamos con el señor **Ricardo Petracca** presidente de Vélez, quien nos ratificó que la firma del correspondiente contrato se hará el próximo lunes, muy probablemente en horas del mediodía. El titular velezano se mostró sorprendido por **los muchos hinchas "millonarios" que se acercaron a Liniers para asociarse a Vélez y sacar la correspondiente plantea**

El señor Petracca no se nimó a dar cifras pero señaló que **hay más de 30 nuevos socios, los cuales se acercaron al club, manifestando sus deseos de ver en acción al ídolo.**

Y no hay dudas que Norberto Alonso es ídolo sin grupo. Hasta en nuestra redacción sonaron los teléfonos, donde del otro lado no decían muchos riverplatenses que esta temporada iban a cambiar de colores por Alonso. Norberto Ricardo López, socio de la entida "millonaria" se comunicó con nosotros para decirnos "Ahora que se concretó la venta del 'Beto' decido no seguir siendo socio de River. Mandaré una carta al club para manifestar mi decisión y los porqué y luego pasaré por Liniers para retirar una solicitud de Vélez. Seré socio de ese club para ver jugar a Alonso, que es mi ídolo. Pero ojo seguiré siendo hincha de River, que eso quede claro".

Cuando uno puede sacar sus conclusiones, el caso es que "Beto" ya es de Vélez y la entidad de Liniers ya habló de la concreción de dos partidos **"A lo grande" para estrenar a su estrella.**

● HABLO ALONSO

"Lo que hice lo volvería a hacer sin ningún problema. Es una cuestión de principios y por eso no me arrepiento. River fue todo para mí y por eso que todo lo que sucedió me dolió mucho. Pero soy profesional y trataré de dar todo en mi nuevo club, aunque eso sí, los goles que le haga a River serán los más tristes de mi carrera.

Norberto Alonso, con muy pocas palabras sintetizó todos los momentos vividos luego de su problema con Di Stéfano.

LA SELECCION, OPCION DE OSVALDO ARDILES...

LONDRES, 29 (AP).— El argentino Osvaldo Ardiles dijo que perdería la oportunidad de contribuir a que Tottenham Hotspur intente lograr una segunda copa inglesa para integrar el seleccionado nacional de su país.

Ardiles será dejado en libertad el 1º de abril por el director técnico de Tottenham, Keith Burkinshaw, para que pueda participar en los entrenamientos del Seleccionado Argentino para la Copa Mundial en España y se anticipa que será reemplazado en el cuadro de Londres por el promisorio Mike Hazard.

Ardiles dijo, en una entrevista que publica hoy el "Daily Express": **"Aun cuando el director técnico argentino César Menotti dijoq ue existía la posibilidad de que yo pudiera retornar para una posible final por la Copa, sé que no es correcto y no lo haré.**

"En mi opinión, si (Mike Hazard) juega en las rondas que pueden llevar al equipo a Wembley debería continuar en él para el gran partido".

Tottenham llegó a la etapa de cuartos de final en su campaña por retener el trofeo. El partido final se jugará en Wembley el 22 de mayo.

Osvaldo Ardiles es ídolo de la afición británica. No solo lo respetan los adictos al Tottenham, sino todos los admiradores del buen fútbol consideran al argentino como un exquisito.

"Ossie" tal cual lo llaman a Ardiles en Inglaterra, desea jugar el Mundial por sobre todas las cosas y al parecer es muy probable que luego de España '82, continúe su carrera en Argentina.

"Jugar por mi país es un orgullo inmenso —dijo Ardiles—. Además recuerdo los momentos vividos antes del Mundial de 1978 y eso me motiva aún más a querer vestir la albiceleste. No creo que el torneo resulte fácil para Argentina, pero estoy seguro que repetiremos esa hazaña. Pienso que en 1978 nadie nos regaló nada, pese a que tuvimos el invalorable apoyo del público".

EL REY EN SUS "CUARTOS", CON TRES CLASICOS

MADRID, 29 (EFE).— Tres apasionantes choques entre rivales regionales resultaron hoy del sorteo del torneo español de la Copa del Rey, en su fase de cuartos de final.

Real Madrid y Atlético de Madrid se enfrentarán en la primera confrontación, mientras los dos mejores equipos vascos, Athletic de Bilbao y Real Sociedad lo harán asimismo entre sí.

Asmimismo el conjunto gallego de La Coruña (de segunda división) se enfrentarán al campeón asturiano del Sporting de Gijón.

La otra eliminatoria, también a doble partido será entre el Zaragoza y el Rayo Vallecano (segunda división).

● TAHUICHI: La Academia Tahuichi Aguilera, de Bolivia, retuvo el título sudamericando de fútbol infantil al imponerse en tiempo suplementario, por tres a uno, a su compatriota Trinidad, en un encuentro jugado aquí ante 35 mil espectadores.

En el primer encuentro de la noche, River Plate de la Argentina obutvo el tercer puesto del certamen al ganarle al seleccionado AFIM '78, también de la Argentina, mediante la ejecución de penles.

Amistosos sin Cabala: Trece

Hoy será un día a pleno fútbol. Todos los equipos se preparan con todo para los torneos que se avecinan. Por tal motivo, se programaron nada menos que 13 amistosos. Hay para todos los gustos; será cuestión de saber elegir. Por ejemplo en Lomas, Los Andes recibirá a Quilmes; Armenio hará lo propio con Tigre, en su predio de Migueletes, y El Porvenir enfrentará a Arsenal. Estos encuentros serán a partir de las 10.00. Por la tarde, Excursionistas dirimirá con Defensores de Belgrano, en donde estará en juego la Copa Amistad (Caldas-Tyhle), Lanús jugará con Argentino de Rosario, mientras que Temperley y Gimnasia se sacarán chispas en cancha de los primeros. Los demás partidos son los siguientes: All Boys-Combinado de Libres, San Telmo-Tristán Suárez, Ituzaingó-Luján, Victoriano Arenas- Gral. Belgrano, Berazategui-Reserva de Argentinos Juniors, Barracas Central-Español (Combinado de Inmigrantes) y Lamadrid-Combinado de Libres "B". Todos estos encuentros darán comienzo a las 17.00.

LORENZO ES ALEGRE

"Voy a Matar la Tristeza de San Lorenzo"

NECOCHEA, 29 (De nuestro corresponsal).— Es el mismo de siempre. Sigue matizando sus disquisiciones técnicas con ironías y gesticulaciones. Es Juan Carlos Lorenzo. Lo vimos en esta ciudad. Nos dejó estos conceptos.

Sobre San Lorenzo: **"Estoy poniéndole el hombro a mi amado San Lorenzo. Va a ser difícil. Tenemos la obligación de ganar y ganar. Usted me va a preguntar por qué contratamos 10 jugadores y yo le digo que simplemente porque no teníamos. Ahora tengo el seleccionado de los libres. No nos podemos quejar.**

Aráoz, Paulino Sánchez, el 'Gorrión' López, por ejemplo, van a jerarquizar el equipo. Tenemos que darle al hincha alegría, mucha alegría. Necesitamos un jugador que lleve gente. No sé quién puede ser. Brindisi tiene problemas con Boca. A Carlos López, Vélez lo quiere vender. La presencia de Pernía sería fundamental porque el de la 'B' es un campeonato de mucha fuerza, pelotazos a la olla. Vamos a armar un equipo reforzado con un gran jugador. El fútbol es alegría. Recién almorzábamos y les decía a los muchachos que un equipo brasileño hace batucadas sobre la mesa. En cambio nosotros parecemos 'Mi noche triste'. ¿Se da cuenta de lo que le quiero decir? Yo quiero mucho a San Lorenzo. Estoy identificado con su gente. Volví por una cuestión de solidaridad. Es como esos amigos que no se ven seguido y se encuentran en los casamientos y los velorios. Con San Lorenzo me encontré en el velorio. Trabajamos con ganas. Traje un 10 de la sexta, Medelón, que va a andar bien. Claro que por ahora está para los teatritos chicos. Si le doy una obra grande se me va a asustar".

Sobre el Mundial: **"A la Argentina le tocó un grupo fácil. Hungría es un equipo sin alma. En cuanto Passarella los mire fijo se les acaba el fútbol de lujo. Y tenemos a Maradona, que es un fenómeno. Porque juega y porque tiene a Czyterspiller. Una fotito acá, 5 pesos. Una notita allá, 5 más. ¿Qué le parece?**

Sobre el fútbol argentino: **"Hay solo 2 clubes que se salvan: Ferro y Vélez. Las chicas van a la pileta, juegan a la paletita y con esos ingresos se mantiene el fútbol profesional. Los demás están en el rebusque. Nosotros fuimos a la feria para armar el plantel".**

TALLERES AL DIA...

Venció a Central y Obtendrá el Libre Deuda

CORDOBA, 29 (De nuestro corresponsal).— En un encuentro amistoso disputado en su estadio, el equipo local de Talleres derrotó por 1 a 0 a Rosario Central, luego de acciones que solo en el primer tiempo alcanzaron un nivel aceptable.

Los cordobeses siempre mostraron un rendimiento más homogéneo, destacando la actuación del veterano Héctor Artico, convertido en "patrón" del mediocampo, a lo que se unió la peligrosidad del novel piloto Barbero, quien una y otra vez se acercó con posibilidades a la valla de Carnevali.

Precisamente fue Barbero quien, a los 12 minutos del segundo tiempo logró el único tanto del partido.

Los continuos cambios (Talleres concretó seis y Central cinco) le quitaron ritmo al encuentro.

TALLERES: Quiroga; Carabelli, Galván, Oviedo y Ocano; Ludueña, Artico y Valencia; P. González, Barbero y Coleoni. **DT:** Labruna.

CENTRAL: Carnevali; Ghielmetti, Celis, Bauzá y Riquelme; Chazarreta, Sperandío y Palma; Iglesias, Marchetti y G. González. **DT:** Zof.

Gol en el segundo tiempo: 12 m Barbero (T).

CAMBIOS: Arrieta, Bianco, Cámara, Lucco, Díaz y Amborsich por Carabelli, Valencia, Oviedo, Coleoni, P. González y Ludueña (T); Maladot, Luchen, Villar, Salvana y Cornaglia por Ilgesias, Bauzá, Marchetti, Palma y Sperandío (C).

● EL LIBRE DEUDA. Concluído el partido, el vicepresidente de Talleres, Rogelio Egea, conversó con los periodistas sobre versiones referidas al libre deuda del club.

Al respecto Egea dijo que **"los pases de Bravo y Mosquera son un hecho y con esos ingresos obtendremos el libre deuda, ya que lo único que nos lo impedía era lo que le debíamos al Sporting Cristal de Perú, y esto quedó saldado con la transferencia de Mosquera.**

Luego acotó: **"El pase de 'Jota Jota' López está defintivamente hecho, pese a lo que digan en Buenos Aires. Lo de Cucciufo aún se puede dar, ya que estamos esperando una respuesta de Huracán sobre una oferta de 90.000 dólares por el jugador".**

● GANO FERRO: En un encuentro de caracter amistoso, jugado en Córdoba, Ferro venció a Unión San Vicente por 3 a 2. para el conjunto "verde" marcaron Jiménez y Juárez (2); mientras que para Unión lo hizo Griguol, en dos oportunidades.

¡SI QUERES, ENVIUDA SERGINHO!

Telé lo Borraba por Pegarle a la Mujer: Con sus Goles Logró el Perdón

SAN PABLO, 29 (UPI).— Serginho reforzó sus aspiraciones de ser designado el ariete de la selección de Brasil, al anotar las cuatro goles de su equipo, el San Pablo, en un partido contra el débil conjunto de Ferroviario. En principio, el director técnico Telé Santana separó del plantel auriverde al jugador cuando éste fue acusado de agredir a su esposa, falta en la que es reincidente. Sin embargo, ahora el entrenador ha revisto su postura, opinando en forma pública que no se debe sancionar deportivamente a Serginho por un problema de su vida privada. En general, la afición brasileña ironiza sobre la situación planteada con frases tales como "Serginho puede enviudar si lo desea" o "puede pegarle también a su suegra", considerando que es, en la actualidad, uno de los delanteros de mejor rendimiento en el fútbol brasileño.

En el partido ante el Ferroviario, el delantero anotó dos goles en el primer tiempo y dos en el segundo. Con ello suma ahora nueve tantos en los primeros tres encuentros por la Copa de Oro.

Sin embargo, Brasil tiene otros tres candidatos de calibre para la posición de centrodelantero. Uno de ellos es Roberto "Dinamita", del Vasco da Gama, otro Reinaldo, del Atlético Mineiro, y otro podría ser Falcao, del Roma de Italia.

● MUJERES, NO

BELO HORIZONTE, 29 (AFP).— La Confederación Brasileña de Fútbol (CBF) no permitirá más la presencia de las esposas de los jugadores en la concentración de la selección auriverde durante su última fase de preparación para el Mundial de 1982, se informó hoy aquí.

La información la suministró el entrenador Telé Santanta añadiendo que este período de entrenamientos en la "Toca da raposa", la villa olímpica del equipo del Cruzeiro, de esta capital, **"será flexible y dividido en tres partes, siempre con dos días libres para los jugadores".**

Santana iniciará el último período de preparación del equipo auriverde el próximo 26 de abril, un día después del término del Campeonato Nacional.

● ZICO, EL MEJOR

RIO DE JANEIRO, 29 (ANSA).— El artillero Zico, del Flamengo y de la selección brasileña, es el **"mejor futbolista del Estado de Río de Janeiro"**, según votación de los cronistas deportivos locales, con relación al año 1981.

Arthur Antunes Coimbra (el popular "Zico") fue considerado el "crack" del año por los cronistas, haciéndose notar que el jugador, en el Flamengo, conquistó el título del Estado de Río de Janeiro, la Copa Libertadores de América y el Mundial Interclubes (en Tokio).

Pero como principal artillero fue votado Roberto, del Vasco da Gama, perteneciente también a la actual selección brasileña.

Mejor guardameta fue considerado Raúl, también del Flamengo, que el año pasado disputó 21 partidos y a quien marcaron solamente 12 goles, marca considerada excepcional ya que tuvieron lugar cotejos decisivos.

En un año de indisciplina y de agresiones verbales y físicas, el jugador más disciplinado de Río de Janeiro fue —en opinión de los cronistas— Rosemiro, del Vasco, quien en 34 encuentros no fue ni siquiera advertido una vez.

Mejor técnico fue Antonio Lopes, que asumió meses atrás el comando del Vasco, cuando era prácticamente un desconocido, pero que logró el subcampeonato del Estado de Río de Janeiro, detrás del Flamengo.

ESPAÑA ES MUNDIAL

Wilfred Van Muor, capitán del seleccionado de Bélgica, declaró que Argentina es su candidato para ganar el Mundial de España: "En principio me parecía que Alemania podía ser número puesto, pero me convencí que Argentina tiene buen juego y experiencia. Los germanos están probando hombres y creo que al momento de enfrentar cotejos trascendentes perderán. Por eso me inclino por los rioplatenses. ¿Bélgica? Es un conjunto armado pero consciente de sus limitaciones. Nos conformaremos si pasamos la primera ronda. Van Moer de 37 años, aseguró que luego del torneo Mundial se retirará de la práctica activa del fútbol.

* * *

La Federación de Alemania Federal, ha desechado los planes para impedir el nombramiento de Erns Happel como técnico de Austria. Como se sabe, algunos medios habrían asegurado que los germanos harían lo imposible para que Happel no tomase la conducción del equipo nacional de Austria. Sucede que el polémico DT, es "manager" del Hamburgo —uno de los clubes alemanes que más jugadores de la selección tiene—. Alemania y Austria estarán frente a frente en la primera ronda del Mundial. Sin embargo, Karl Skaninna presidente de la Federación de Austria señaló que todavía no está confirmada la incorporación de Happel como técnico.

* * *

Hungría comenzó mal su preparación. Ayer cayó en Sidney, Australia frente al Olímpico, de esa ciudad. El 3 a 2 favorable a los dueños de casa mostró las muchas fallas de los magyares, en especial en el fondo. La primera parte culminó 2-2. Kisz y Torockzis anotaron para los europeos.

ESCUDERO ES CASI DE UNION ¿CARRASCO POR SANTAMARIA?

Escudero es, prácticamente, jugador de Unión. Mientras tanto, las versiones circulantes hablan de la posibilidad de un trueque de campanillas entre Newell's y Racing: **Santamaría** por **Carrasco**. Esas fueron las novedades más importantes de ayer en el mercado de los pases.

Los dirigentes Baldi y Veglia, de Unión, bajaron hasta Buenos Aires y se reunieron con sus pares de Chacarita para tratar las condiciones por la transferencia de Osvaldo Salvador Escudero. Hay un principio de acuerdo y los papeles se firmarían el martes, pero antes habrá en "Chaca" una reunión de directiva en la cual se votará para dar el sí o el no a la operación. No se dieron a conocer las cifras.

Pasando al segundo tema, se indicó en la víspera que Newell's habría propuesto a Racing un "cambio de figuritas": Santiago Santamaría a Avellaneda y Juan Ramón Carrasco a Rosario. En esta última ciudad no pudo confirmarse oficialmente la veracidad del trascendido, pero sondeos hay.

Por otra parte, directivos de Tigre estuvieron reunidos anoche con Héctor **Angel Arregui** (libre de Unión) conversando sobre su probable incorporación en las filas de la entidad norteña. Finalmente, se informó en Tigre que el delantero **Edgardo Paruzzo** fue cedido en forma definitiva a San Lorenzo, club que abonará por el pase 500 millones de pesos nuevos.

POR FAVOR, PERDONALOS PAYO

SAN JUAN, 29 (De nuestro corresponsal).— El veterano pedalista **Antonio "Payo" Matesevach**, verdadero ídolo en esta provincia, atribuyó a una venganza por motivos políticos la suspensión por 18 meses que le aplicó la Asociación Sanjuanina de Ciclismo, a instancias del comisario nacional, **Orlando Díaz.**

El brillante rutero, de 38 años, (20 dedicados al deporte) se mostró dolorido por la sanción y señaló que si bien pensaba retirarse a fin de este año **"no pensaba hacerlo así, por una injusticia".**

Matesevach es uno de los ciclistas más exitosos surgidos en nuestro país en las últimas dos décadas. Pero más allá de sus múltiples victorias locales e internacionales ("vuelta de Ecuador, Vuelta de Tachira, Doble Calingasta, Doble Valle Fértil, Doble Barrial, Circuito Olimpia, Huanco-Ninquivil-San Juan) y sus participaciones en dos campeonatos mundiales y tres panamericanos se ha destacado por un increíble temple para superar las permanentes adversidades que jalonaron su paso por la actividad deportiva. Matesevach es un enamorado de la bicicleta, y aunque esto no quiere aparecer como un atenuante al castigo que le fue impuesto, vale la pena revisar sus antecedentes, a la hora de "condenarlo" al retiro...

La Asociación, por 4 votos contra 3 de sus miembros, resolvió inhabilitarlo por 18 meses a raíz del incidente que mantuvo con el citado Díaz en la última "Vuelta de San Juan", en la que según el informe del comisario, se habría "tomado de un camión en la ruta, en clara actitud antirreglamentaria".

El 14 de julio de 1967, Matesevach fue embestido por un automóvil cuando entrenaba en Winnipeg, Canadá, con miras a su intervención en los Juegos Panamericanos. El accidente fue terrible, le costó cinco años fuera del ciclismo y un calvario difícil de olvidar: dos años tirado en la cama de un hospital, privaciones, hambre, y catorce operaciones en la pierna izquierda, que le quedó cuatro centímetros más corta que la derecha, debiendo usar desde ese momento un "suplemento" en el pedal para seguir compitiendo. Porque volvió...

La reciente sanción fue aplicada luego de 40 días de inexplicable retraso por parte del Consejo de la Asociación, que actuó a instancias del informe de Díaz. Matesevach declaró a la prensa que, en más de una ocasión, el comisario trató de inculcarle ideas políticas contrarias a su pensamiento y, ante su negativa a aceptarlas, aquel se tomó venganza sancionándolo en cuanta oportunidad se le presentó.

El 6 de febrero de 1976, mientras participaba de la "Vuelta del Uruguay" en la ciudad de Durazno, debió abandonar la prueba a raíz del fallecimiento de su madre. Y volvió.

En enero de 1979, tuvo que desertar en Venezuela de la "Vuelta de Tachira (que ganó en otra edición) al reventar el tubular trasero de su bicicleta y sufrir un terrible golpe en la cabeza al caer sobre el pavimento. Y volvió.

En febrero de 1979, mientras entrenaba en Caucete, cayó de su bicicleta al cruzar un paso a nivel y golpeó la cabeza contra los rieles, de resultas de lo cual se le aplicaron nueve puntos de sutura en el mentón. Y volvió.

En octubre de 1981, en el velódromo sanjuanino, otra caída le produjo conmoción cerebral mientras disputaba las "24 horas a la americana". Y volvió.

Y volvió y siguió enhebrando triunfos. En forma casi increíble, cuando cualquiera hubiera dicho basta.

Antonio Matesevach. O el "Payo". Un sanjuanino de ley. Un gran hombre fuera de serie. Creemos que todo esto debió pesarse antes del castigo. Una pena.

La Desgracia es Nacional: El Bar se Hizo Cenizas

MONTEVIDEO, 29 (Saporiti).— El club Nacional de Fútbol, de aristocrática parcialidad y uno de los de mayor arraigo en el fútbol uruguayo, ha entrado en una racha adversa que añadió hoy viernes un nuevo eslabón con el incendio tota de la cantina de su sede.

Se trata de un moderno edificio construido en el año 1957 con mayoría de paredes de cristal y que está ubicada en la muy comercial avenida 8 de Octubre.

El siniestro estalló a las cinco de la mañana y devoró totalmente las instalaciones del bar en el que se atiende a los asociados que frecuentan el recinto.

Merced a una febril actitud de varias dotaciones de bomberos el fuego no se extendió a la cercana colección de valiosas copas que el club recogió en el curso de su historia deportiva.

El balance de pérdidas materiales practicado —no hubo que lamentar desgracias personales— arrojó un saldo estimativo de 30.000 dólares entre equipo de refrigeración y cocina, sillas y mesas.

POR DEPORTE

● **AJEDREZ:** Cumplida la quinta ronda del Campeonato Argentino Juvenil que se disputa en Chacabuco, Marcelo Tempone lidera las posiciones, ahora con más comodidad. Estos fueron los resultados de la última jornada: Tempone 1 - Sorin 0; Macanno 1 - Darsyl 0; Escandell 0 - Slipak 1; Justo 0 - Cantú 1; Josifide 1 - Cozzi 0; Moscovich 0 - Brachi 1; Stefano 1 - Alcantaro 0. **Posiciones:** tempone 4,5 puntos; Macanno, Slipak, Yosifides 3,5; Justo, Stefano, Moscovich 3; Prachi, Escandall 2,5; Cantú 2; Darsyl 1,5; Cozzi y Sorin 1, Alcántara 0,5.

● **GOLF:** Argentina en la rama femenina y Perú en la masculina encabezan las posiciones por equipos del décimoquinto campeonato sudamericano juvenil de golf, certamen que se desarrolla en los links del "Lima Golf Club" de San Isidro.

● ARGENTINA EN PUNTA

Al cumplir la segunda de las cuatro jornadas, el representante femenino argentino encabeza las posiciones con 327 G golpes, seguido por Venezuela con 33$, Colombia y Perú con 335, Chile con 341 y Paraguay con 358.

En el aspecto individual el primer lugar le corresponde a la peruana María Julia Raffo con 158, siendo escoltada por la venezolana Isabel Pages con 160 y la argentina **Marcela Cáceres con 164.**

En la rama masculina, el equipo peruano ha totalizado 312 golpes, aventajando a argentinos y brasileños que comparten el segundo puesto con 314. Cuarto Chile con 315, y posteriormente Colombia con 316, Venezuela con 327, Bolivia con 330, Paraguay con 337 y últimos Ecuador y Uruguay con 349.

En la clasificación individual, el colombiano Eduardo Herreda encabeza las posiciones con 150 golpes, seguido por el peruano Miguel Tola con 152, y el brasileño Antonio Chávez con 153.

LOLE

Estoy Harto: Si Siguen así, Planto Todo y Chau

CAP FERRAT, Francia, 29 (EFE y Télam).— En su residencia de la Riviera francesa, Carlos Reutemann efectuó declaraciones al enterarse de la sanción que le había aplicado la FISA. El piloto argentino dijo que **"el tema de pagar multas ya me tiene aburrido, harto, y eso puede llegar a provocar mi retiro definitivo. Para enfrentar los nuevos atropellos del ente rector, los pilotos trataremos de mantener la unión que se manifestó en Sudáfrica. Aunque será difícil, es el único camino que nos queda para poner en su lugar a estos señores".**

Reutemann, fue sancionado, junto a otros 29 pilotos, con 5.000 dólares y 2 carreras de suspensión en forma provisional, las que se pueden hacer efectivas en cualquier momento en caso de reincidencia. Hace apenas unas semanas, el piloto argentino había sido multado en otros 10.000 dólares, por no haber concurrido a recibir en la FISA, su trofeo como subcampeón de Fórmula 1 Internacional, de la temporada 1981.

Reutemann se mostró preocupado y también desorientado por los acontecimientos, pensando mucho las respuestas, ante la requisitoria periodística: **"Ni siquiera nosotros comprendemos demasiado bien el tema de las superlicencias. Entendemos que es ilegal, pero su texto es tan maquiavélico, que se complica y solo lo peden analizar los expertos legales. Los pilotos deberemos actuar de acuerdo con lo que ellos nos digan"**, expresó el argentino.

En cuanto a los puntos del documento que se negaron a firmar, Reutemann dijo que **"creo que los puntos 2, 5 y 6 ó 7. En buen romance, se transforma en un doble contrato y el manejo de las superlicencias no queda nada claro. Se han empleado todos los subterfugios legalistas y no cabe duda que la mano de Mr. Mosley, está en esto"**, refiriéndose al asesor legal de Bernie Ecclestone en la Asociación de Constructores de Fórmula 1 (FOCA).

"La Fórmula 1 es, en la actualidad, una cuestión política" indicó y haciendo referencia a la posición que pueda asumir Frank Williams, teniendo en cuenta que otras escuderías como Renault, Alfa Romeo, Ferrari y Talbo-Ligier ya han manifestado su apoyo a sus pilotos, Reutemann comentó: **"Se da el mismo juego que el año pasado, los mismos problemas de enfrentamientos entre los equipos de las empresas constructoras y los de la FOCA"**, reconociendo que Frank Williams está encuadrado entre los leales a la asociación británica.

MUCHAS ESCUDERIAS PIENSAN PAGAR PARA SALVAR A SUS PILOTOS

Repudio a Balestre - Ecclestone

PARIS, 29 (UPI-AFP).— Dos representantes de las grandes empresas que participan en el Campeonato Mundial de Fórmula 1, unieron hoy sus voces de crítica a la decisión adoptada por la Federación Internacional Sport Automobile (FISA) por haber multado a 29 de los mejores pilotos del mundo, por su amenaza de no participar en el Gran Premio de Sudáfrica.

En una grave advertencia, el director deportivo de la escudería Renault, Gerard Larrousse, dijo que **"si no se resuelve la situación antes del 5 de febrero, no será posible celebrar el Gran Premio de la República Argentina, anunciado para el 7 de marzo".**

Por su parte, Marco Piccinini, de la Ferrari, representante de los constructores en la FISA, dijo que las sanciones contra los pilotos anunciadas ayer, **"van en contra de la ley y los verdaderos intereses del campeonato mundial de Fórmula 1. Esa es la verdad, aunque quieran disfrazarla".**

La FISA "condenó" ayer a seis pilotos a multas de 10.000 dólares y a otros 23 con multas de 5.000 dólares, y amenazó con suspenderles las licencias.

"Yo respeto el voto de la mayoría, pero puedo decir con satisfacción que los grandes constructores no son los únicos que desaprueban las sanciones. Entre los que votaron en contra de las sanciones hay representantes de países importantes en la industria y el deporte", agregó Piccinini.

El ente rector, **"condenó"** ayer a los franceses Didier Pironi, Alain Prost y a Jacques Laffite; los italianos Bruno Giacomelli y Riccardo Patrese y el canadiense Gilles Villeneuve con 10.000 dólares y además pueden ser pasivos de suspensión por cinco carreras en cualquier momento dentro de los próximos dos años, si cometen otro acto de indisciplina.

Al resto se los condenó con 5.000 dólares de multa y posible suspensión de dos carreras, también dentro de los próximos dos años. Pironi, representante de los pilotos, ya anticipó que se negarán a pagar las multas y que llevarán el caso a las cortes nacionales e internacionales.

Los pilotos han solicitado que se supriman los artículos que los amarran a un determinado equipo por una temporada o más y que se les prohíba criticar a la FISA o a la FOCA. Gerad Larrousse, para que no haya ningún lugar a dudas, expresó claramente que **"no hay la menor posibilidad que Renault vaya a Buenos Aires, sin sus pilotos titulares".**

El único camino viable, es que las escuderías pagarán las multas impuestas a sus pilotos y según Larrousse, **"algunas firmas tomarán la decisión de pagar en lugar de sus pilotos, por lo que unos estarán en condiciones de alinearse en la grilla de partida en la Argentina y otros no".**

"Para evitar tan delicada situación —añadió Larrousse— **no veo otra solución que pagar la multa; preparar cuidadosamente el expediente para presentarlo al Tribunal de Apelación y restablecer el diálogo con la Federación, con el objeto de negociar todas las peticiones presentadas por los ilotos".**

Si una firma destacada como Renault, "rompe" la tentativa del frente unido de los constructores, otras escuderías se verán obligadas a imitarla para poder competir en Buenos Aires. Algunas escuderías británicas, de las menos poderosas, están decididas a actuar de esa forma en cuanto se les presente la ocasión de hacerlo con cierta discreción. **"Si Renault paga las multas, de inmediato lo hacen Ferrari, Alfa Romeo y Talbot-Ligier"**, según los especialistas.

FANGIO HABLA DE UN FUTURO A "MEDIO" TURBO

El quíntuple campeón del mundo de Fórmula Uno, Juan Manuel Fangio, aseveró ayer que todavía no ha terminado el dominio de los motores convencionales y que se les puede ganar a las máquinas propulsadas con Turbo, en determinadas circunstancias.

Fangio explicó que la introducción de los grupos impulsores Turbo en los autos de Fórmula Uno. **"es muy importante porque es un progreso, pero creo que todavía muchas carreras las van a ganar los motores aspirados Cosworth, aunque muchos opinen lo contrario".**

El balcarceño señaló que las características de cada circuito determinan el favoritismo por los autos propulsados por uno u otro sistema. **"En circuitos poco trabados, con curvas veloces, el Turbo va a ser inalcanzable, pero por ejemplo, en Buenos Aires, la zona de los mixtos los complicará mucho, ya que no tienen reacciones rápidas".**

Según su opinión, los motores Turbo a bajo régimen no tienen mucha potencia; cargan más combustible al tener 50 caballos más de fuerza y sufren un mayor deterioro en los neumáticos. Fangio estima que por ahora no hay mucha diferencia en carrera, como ocurre en las pruebas de clasificación.

BRASIL: CAUSA COMUN CON ARGENTINA

RIO DE JANEIRO, 29 (AFP).— La confusa situación de la actual temporada de Fórmula Uno, pasó a amenzar la realización del "Gran Premio del Brasil", que tiene fecha de concreción el 21 de marzo próximo. Así lo hicieron saber directivos de la Federación Brasileña de Automovilismo.

Ante las sanciones masivas aplicadas a los pilotos tras los sucesos acaecidos en Sudáfrica, el presidente de la CBA, Carlos Cavalcanti, determinó aquí que su organización da a **"total apoyo"** a los pilotos brasileños y envía al sábado a Paris un representante, para **"ayudarlos jurídicamente en todo lo que sea necesario".**

Los pilotos no aceptaron las sanciones de la FISA y han expresado claramente que de ninguna manera piensan pagar las multas que se les estipuló por la huelga desatada en Sudáfrica. **"Si la carrera de Brasil, en el circuito de Jacarepaguá de Río de Janeiro, se realiza sin los pilotos brasileños, los aficionados se desinteresarán totalmente de la carrera y lo mismo, estoy seguro que harán los argentinos, sin la presencia de Carlos Alberto Reutemann"**, dijo Cavalcanti.

Cavalcanti también reclamó la solidaridad del Automóvil Club Argentino, ya que **"de alguna forma hay que terminar con las arbitrariedades de Balestre y Ecclestone, por la FISA y la FOCA, respectivamente. A los sudamericanos, se nos pide todo; tenemos que remodelar los circuitos, año tras año, porque nunca los encuentran bien y después se corre en cualquier lado"**, finalizó el directivo brasileño, visiblemente ofuscado ante la requisitoria periodística.

Motociclismo: El Argentino Será de "Interés Nacional"

Mediante el decreto N° 205 fue declarado "de interés nacional" el Gran Premio de Motociclismo de la República Argentina, que tiene fecha de realización el 28 de marzo próximo, en el Autódromo Municipal.

Señálase en los considerandos de la medida del Poder Ejecutivo Nacional, que la prueba organizada por la Federación Argentina de Motociclismo, concitará el interés deportivo internacional, ya que es la única puntable para el Campeonato Mundial de Velocidad, a correrse fuera del continente europeo.

La realización de dicho certamen posibilitará reunir a deportistas y representantes de la prensa especializada procedentes del extranjero.

El año pasado, la jornada reunió a gran cantidad de público, a pesar de que no compitió la categoría de 500 cm³, la que sí lo hará el 28 de marzo.

BATIENDO TODOS LOS RECORDS DE PUBLICO (Y DE RISAS)

JOSE MARRONE | GOGO ROJO | OSVALDO PACHECO | CARMEN BARBIERI | GUILLERMO NIMO

CON EL DEBUT EN LA REVISTA DE EDDA DIAZ

CARLOS REYES ALBERTO CESAR

21 y 23 HORAS

HOY TRASNOCHE

Polémica en el Teatro

MIGUEL JORDAN

JORGE JUAN

LIBRO ANGEL CORTESE

ELIZABETH AIDIL

MOIRA CHAPMAN

PRODUCCIÓN Y DIRECCIÓN ETHEL ROJO

ASTROS CORRIENTES 746

Super Refrigeración

LOS PIRATAS ESTAN PENSANDO EN UNA BUENA SALIDA: ESPAÑA

PARIS, 29 (EFE).— La disputa del "Gran Premio de España" de Fórmula 1 el 29 de junio próximo o su inclusión como primera carrera de reserva del calendario oficial de la temporada, depende ahora de la Comisión de Fórmula 1 de la Federación Internacional Sport Automobile (FISA), que se reunirá próximamente para tratar el asunto.

El presidente de la FISA, Jean Marie Balestre, anunció que los organizadores del "Gran Premio de España", de 1981, habían pagado lo que debía y que, por lo tanto, podrían disputarse la carrera que tiene como escenario el clásico circuito de Jarama.

Si la Comisión de Fórmula 1 decidiera su aceptación, la temporada tendría 17 y no 16 "Grandes Premios", como estaba previsto originalmente en el calendario oficial.

Por el contrario, el "Gran Premio de España" puede ser nominado primera reserva, con grandes posibilidades de disputarse, ya que diversas organizaciones tienen problemas para montar su carrera, sobre todo con los últimos acontecimientos entre los pilotos: la Asociación de Constructores de Fórmula 1 (FOCA) y la propia FISA.

Hasta los propios españoles están sorprendidos con este "reflotamiento" del "Gran Premio" español y nadie duda que Balestre por la FISA y Ecclestone por la FOCA ya han preparado su contraofensiva, si es que algunos organizadores oficialmente inscriptos, como Brasil y la Argentina, por ejemplo, desisten de organizar su carrera ante los problemas surgidos en Sudáfrica.

Del mismo modo que la carrera española, a nadie le extrañaría que también se intente reflotar el "Gran Premio de Holanda", borrado del calendario al principio de año, también por una deuda que los organizadores mantenían con la FOCA. Pero ya parece que Ecclestone realizó los contactos a fin de zanjar las dificultades y tener siempre una carrera de repuesto.

● **EN DAYTONA, VUELAN**

DAYTONA BEACH, Estados Unidos, 29 (UPI).— Bobby Rahal conquistó hoy la posición de honor para iniciar mañana por la tarde las clásicas "24 Horas de Daytona". Rahal, con un Chevrolet '82 recorrió el circuito de 6.180 metros, en 1m43s 73/100 a un promedio de 214,140 km/h.

Wilfredo Benítez-Mano de Piedra: Un Título y Todo lo Demás

NO ES LA DEL SIGLO, PERO POR AHI ANDA

LAS VEGAS, 29 (UPI y AP).— El puertorriqueño Wilfredo Benítez, campeón mundial de los medianos juniors, según el Consejo, defenderá por segunda vez su corona, mañana sábado por la noche en el Caesar's Palace de esta ciudad, ante el ex monarca liviano y welter, Roberto "Mano de Piedra" Durán, de Panamá.

• **ANTECEDENTES;** El historial profesional de ambos contrincantes es francamente impresionante. Wilfredo Benítez, de 23 años, suma 42 triunfos (26 antes del límite), un empate y una derrota.

Durán, que tiene 30 años, ganó 74 peleas (55 por la vía rápida) y perdió 2. Tanto el campeón como el retador fueron vencidos en su momento por **Ray "Sugar" Leonard**, un "verdugo" que estará tácitamente presente a la vera del cuadrado.

El puertorriqueño, entre otros galardones, es por el momento **el campeón mundial más joven en toda la historia del pugilismo**. Tenía solo 17 años cuando derrotó a **Antonio Cervantes, "Kid Pambelé"** y le arrebató el cetro de los welters juniors. Luego fue desposeído del mismo por no exponerlo (determinación de su padre-entrenador). A los 21 años venció al mexicano **Carlos Palomino** y obtuvo su segundo título, el de los welters, que luego resignó ante **Leonard** (KOT en la última vuelta) siendo éste el único traspié a lo largo de su sensacional campaña.

Durante 1981, Wilfredo noqueó espectacularmente al británico **Maurice Hope** y se hizo del cetro de los medianos juniors (CMB) con lo que **ingresó a la breve nómina de púgiles que consiguieron reinar en tres divisiones diferentes desde que el boxeo es manejado estadísticamente.** Los otros fueron Tony Canzonery, Barney Ross, Henry Armstrong (único campeón de las tres categorías en forma simultánea), Bob Fitzimmons y Alexis Argüello.

Los pergaminos de **Roberto Durán** no son menos importantes. El panameño está considerado como el más grande campeón mundial liviano de todas las épocas. Durante la década del '70 —siendo poseedor de ese título— registró una no igualada cantidad de defensas, definiendo la mayoría de sus compromisos en forma contundente. Solo perdió ante **Esteban de Jesús**, de quien posteriormente se tomó espectacular revancha.

"Corrido" por la balanza, Durán saltó dos categorías en 1980 para destronar al por entonces invicto campeón welter, **Ray Leonard**. Pero éste, cinco meses después le infligió su segunda derrota, que lo persigue hasta hoy como un estigma, dadas las circunstancias que la precipitaron (Durán abandonó la lucha intempestivamente y hasta sus propios compatriotas, que llegaron a idolatrarlo, condenaron su actitud).

El año pasado, "Mano de Piedra" decidió subir un peso más. Y realizó dos combates entre medianos juniors, **venciendo por puntos** (sin mucha pimienta) a los mediocres **Nino González y Luigi Minchillo**. Evidentemente, no tiene la misma potencia que cuando pesaba 62 kilos, ó 66. El límite de su nueva división (69,853 kg.) aparece como el principal obstáculo para que Durán gane su tercer corona.

• **ESTILOS: Benítez** buscará llevar a su rival al centro del ring, donde intentará sacar provecho a sus excelentes condiciones técnicas y capacidad para moverse en la **media distancia.**

El plan del **retador** ha de ser totalmente distinto. Su objetivo será el cuerpo, la fricción en la **corta medida** y la persistencia en una ofensiva sin claudicaciones. Si es contra las sogas, mejor.

• **OTRA POR UN TITULO: LOS ANGELES, 29 (UPI).**— El estadounidense **Arturo Frías** defenderá aquí mañana sábado su corona mundial de los livianos, versión Asociación, ante el venezolano **Ernesto España**, ex titular

Ballas Adora al "Tío Paco"

MENDOZA, 29 (De nuestro corresponsal).— El ex campeón mundial de los gallos juniors, **Gustavo Ballas**, ya entrena intensamente en el Mocoroa Boxing Club, de esta ciudad. Su trabajo es integral y se procura, en primera instancia, que el púgil reduzca los 4 **kilos de exceso** con que retornó de sus vacaciones. Pero más allá del aspecto puramente formal y deportivo de su tarea, fue importante conocer la opinión del boxeador sobre el rumor que dio cuenta de un **presunto distanciamiento**, con su técnico, Francisco Bermúdez.

"Pienso que mi presencia en el gimnasio desvirtúa todo —dijo Ballas—. **Es cierto que tenía que haber vuelto el 15 de enero, pero acordamos con don Paco que me tomaría una semana más en vista de la escasa actividad actual. Por ahí trascendió que estábamos enfrentados, pero puedo asegurar que eso nunca ocurrirá. Todo lo que soy y lo que tengo, se lo debo a Bermúdez".**

Con relación a sus próximos compromisos, señaló: **"A partir del lunes comenzaré con el footing y un trabajo más intensivo, contando con la colaboración de Ramón Soria. La idea es hacer una exhibición en San Luis el mes que viene, y un combate oficial en Salta, a mediados de marzo."**

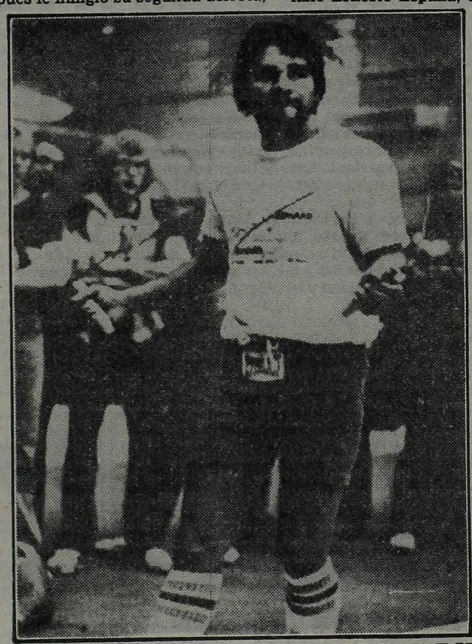

Durán aparece en su última sesión de entrenamiento antes del sensacional combate de esta noche en Las Vegas, donde intentará arrebatar a Wilfredo Benítez la corona mundial de los medianos juniors del Consejo. El panameño se encuentra en muy buenas condiciones físicas y dice que ganará "por muerte".

ROLDAN LE DA CON TODO AL MARTILLO

Juan Domingo "Martillo" Roldán, el campeón argentino de los medianos, llegó a Buenos Aires y se entrena en el Luna Park con miras al combate que sostendrá por la corona sudamericana de su división (vacante) el próximo 12 de febrero en la ciudad de Pergamino, ante el uruguayo **Carlos Flores Burlón.**

• **ATLANTA**

Ya fue confeccionada la programación definitiva de los 3 festivales, según este detalle: **Viernes 12:** Roberto Ruiz-Angel Caro (medianos), **viernes 19:** Angel Salinas-José M. Flores Burlón (mediopesados). **Viernes 26:** Adolfo Rossi-Ricardo Espinosa (welter juniors).

FERNANDEZ NO LE AGUANTO NI 3 VUELTAS A SUAREZ: ABANDONO

MAR DEL PLATA, 29 (De nuestro corresponsal).— Espectacular victoria consiguió esta noche el entrerriano Juan Domingo Suárez frente al santafecino Juan Carlos Fernández, a quien derrotó por abandono sobre el final de la tercera vuelta, luego de enviarlo a la lona segundos antes. El combate se desarrolló en el Centro de Educación Física N° 1, de esta ciudad.

El "Torito" confirmó que vuelve por la buena senda. Tras derrotar a Reynaldo Sandez, Ramón Cerrezuela, Roberto Aguilar y Rubén Zamaro (el campeón nacional de los pesados livianos a quien derribó siete veces) se propuso vengarse de uno de sus "verdugos". Porque Fernández noqueó a Suárez hace poco más de un año y precipitó la cancelación de su licencia.

El zurdo Fernández complicó bastante al pupilo de Aldrovandi en las dos primeras vueltas. Pero flotaba en el ambiente una definición categórica de parte de Suárez.

Y la mano llegó. Fue un voleó de derecha, un cross muy abierto que dio de lleno en la cabeza del santafecino. Este fue al piso, se levantó y cuando el árbitro llegaba a "8" en su conteo, y le iba a dar el pase, voló la toalla decretando el final anticipado.

• **BOXEO EN TRES ARROYOS**

Entre el martes y sábado próximos se llevará a cabo en las villas balnearias bonaerenses de **Claromecó y Orense** la denominada **"Semana de Boxeo Playas de Tres Arroyos"**, con la organización de la **"Peña Amigos del Boxeo"**, de esa ciudad y la colaboración del **Luna Park.**

La programación es la siguiente: **Martes 2** (club recreativo de Claromecó): Miguel Angel García vs. Oscar Sosa (medianos juniors). **Jueves 4:** (club Alumni de Orense); Juan Roberto Cabral vs. Antonio Juárez (welters) y **sábado 6** (Claromecó): Juan Manuel Zúñiga vs. Jorge Talquenca (livianos).

AL FINAL, EL CORDOBES IMPUSO SU CALIDAD Y SE QUEDO CON EL PRIMER TRAMO

Bragado Sabe que José no Palma

BRAGADO, 29 (De nuestro corresponsal).— El cordobés José Palma se adjudicó hoy viernes la primera etapa de la 48ª edición de la tradicional prueba ciclística "Doble Bragado". El parcial se disputó entre las ciudades de Moreno y Bragado, con la participación de 105 pedalistas y gran cantidad de público la presenció, tanto en la partida y llegada como a lo largo de la ruta.

Palma registró un tiempo de 4h23m2s. La carrera tuvo gran ritmo, a pesar de la alta temperatura y de los muchos kilómetros en que los ciclistas debieron luchar contra un fuerte viento en contra. No obstante, los matices fueron pocos. Pasando Luján, Macchi, Palma y Richeze se escaparon del resto, junto con Raúl Gómez, quien luego se retrasaría por un prematuro agotamiento, y Ricardo Rodríguez, que perdería posiciones al sufrir calambres.

En determinado momento Haedo, Trillini y Salmone se separaron del segundo pelotón para ir en la búsqueda de los punteros, pero su esfuerzo no les alcanzó para acercarse a los primeros puestos.

Palma definió su primer lugar en los últimos tramos, pujando con otros 7 participantes: Ruarte, Richeze, Moyano, Macchi, Folgaral, Frossasco y Saccone. La etapa tuvo 166 kilómetros de recorrido y el punto de llegada fue la plaza 25 de Mayo de Bragado. La organización está a cargo del Club Nación de esta ciudad. El intendente de Bragado, coronel Arturo Ibarra, recibió a los participantes.

Por la noche, el Club Ciclista Bragado entregó medallas a los destacados pedalistas Remigio Saavedra y Marcelo Alexandre.

Mañana sábado, desde las 8, se disputará la segunda etapa, sobre 145 kilómetros, entre Bragado y Chivilcoy, con una neutralización de 30 minutos en 25 de Mayo.

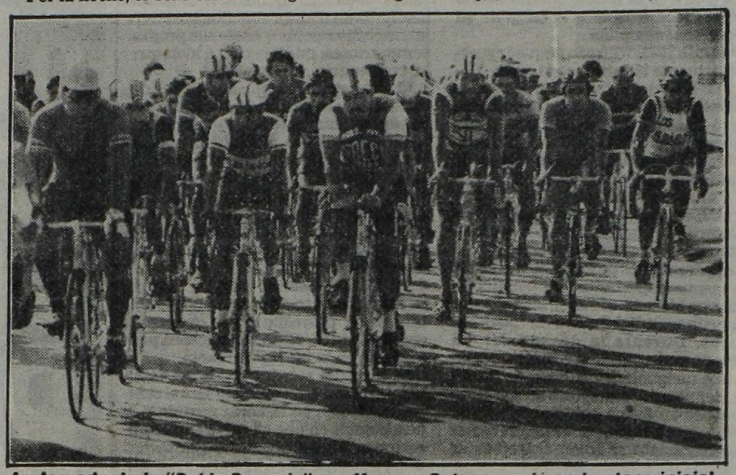

La largada de la "Doble Bragado", en Moreno. Palma venció en la etapa inicial.

Las principales posiciones en la etapa de ayer fueron las siguientes: 1) José Palma (Córdoba), 4h23m2s; 2) Juan Carlos Ruarte (Círculo de Suboficiales de la Policía Federal); 3) Omar Richeze (CSPF); 4) Luis Moyano (Chivilcoy); 5) Miguel Macchi (Arco de Oro); 6) Luis Folgaral (Chivilcoy); 7) Oswaldo Frossasco (CSPF); 8) José Saccone (Gran Buenos Aires); 9) Norberto Santos (Bolívar).

● **REBELDES.** Fue suspendida en San Juan la competencia ciclística "Aguas Termales", por negarse los ciclistas a correr pidiendo un cambio en las autoridades de la prueba.

La competencia, que debía recorrer más de 400 kilómetros por el norte sanjuanino entre la capital y el departamento de Jachal, se interrumpió abruptamente una vez bajada la bandera de largada.

Los competidores demandaban que la competencia fuera comandada por el comisario nacional Orlando Díaz, en lugar del señor Hidalgo, un comisario mendocino designado por el Colegio de Comisarios de Ciclismo Nacional.

Ante esta actitud se espera que la Asociación Ciclística Sanjuanina adopte alguna determinación en una reunión que mantendrá en las próximas horas.

Son Rusos y van por Los Angeles

MOSCU, 29 (AP).— Un funcionario soviético rechazó como **"tonterías"** la versión de una agencia noticiosa mexicana en el sentido de que los atletas de su país podrían boicotear las Olimpíadas 1984 a realizarse en Los Angeles,

"Son solo tonterías. El periodista no comprendió o bien lo distorsionó todo", dijo un portavoz de Serguei Pavlov, presidente del Comité Estatal de Deportes

"Pavlov dijo en todas partes que estamos en favor de preservar el movimiento olímpico y cumplir con el estatuto olímpico en todos sus aspectos", agregó el vocero.

CLERC: DE LA HIGUERA A LAS "SEMI"

DELRAY BEACH, Florida, 29 (AP).— El argentino José Luis Clerc se clasificó para las semifinales del torneo World Coast, dotado con 300.000 dólares en premios, luego que el español José Higueras no se presentó hoy para su partido por los cuartos de final.

Higueras no pudo jugar pues sufrió un tirón en un músculo mientras practicaba.

También se clasificó semifinalista el norteamericano **Peter McNamara,** que derrotó 7-5, 6-4 al húngaro Balazs Taroczy.

Clerc y McNamara se medirán mañana en una de las semifinales. En la otra jugarán el checo **Iván Lendl** y el norteamericano **Eliot Telstcher,** que ganaron sus partidos por los cuartos de final, ayer.

El ganador del torneo se llevará 100.000 dolares.

● **RUDY-GONZALEZ VOLARON ALTO**

LA PAZ, 29 (AFP y EFE).— La pareja argentina compuesta por los jugadores Rudy y González, se coronó hoy campeona de la categoría dobles varones hasta 16 años del torneo de tenis "Cóndor de Plata", que se viene desarrollando en esta ciudad. Los argentinos doblegaron al duo paraguayo Stagni-Gamarra por 6-2 y 7-5, imponiendo un juego agresivo y arriesgado y demostrando una tremenda fuerza ante la adversidad, ya que en el segundo set perdían 4-5 y lograron remontar el resultado para imponerse 7-5 y conseguir el título.

Otra argentina, **Viviana Matuk,** ganó el derecho a disputar la final de damas de 18 años al derrotar fácilmente a la boliviana María René Hinojosa por 6-1 y 6-1.

Mientras tanto, en damas de 16 años, la tenista **Pérez Roldán,** también de Argentina, superó con comodidad a Claudia Escobar, de Bolivia, y la derrotó por 6-0 y 6-1. La argentina se desplazó con tranquilidad y en ningún momento vio peligrar su triunfo.

El venezolano Harry Sicorvo, por su parte, se coronó campeón de singles caballeros de 16 años, al superar al paraguayo Roberto Stagni por 6-3 y 6-4.

Otros resultados de la jornada de hoy fueron los siguientes: en 18 años damas, la chilena Paulina Pelocheneau le ganó a la boliviana Evelin Salguero por 6-1 y 6-3, pero posteriormente la representante de Chile cayó ante la argentina Piretti por 7-5 y 7-6.

● **NAVRATILOVA, FACIL**

CHICAGO, 29 (AFP).— La norteamericana **Martina Mavratilova** se clasificó sin dificultad para la segunda vuelta del torneo femenino de tenis de Chicago, derrotando a su compatriota Sandy Reynolds.

Resultados de la primera vuelta: Martina Navratilova (EE.UU.) derrotó a Sandy Reynolds (EE.UU.) 6-2, 6-1; Dianne Fromholtz (Australia) derrotó a Billi Jean King (EE.UU.) 7-5, 6-2; Sylvia Hanijka (RFA) derrotó a Mary Lou Piatek (EE.UU.) 6-2, 5-7, 6-4; Wendy Turnbull (Australia) derrotó a Wendy White (EE.UU.) 6-4, 6-3; Andrea Jaeger (EE.UU.) se calificó tras el abandono de Kathy Rinaldi (EE.UU.) tras el primer set (6-3).

ALEXANDRE, CON GALTIERI

El presidente de la Nación, teniente general **Leopoldo Fortunato Galtieri**, recibió ayer en la Casa de Gobierno al campeón mundial juvenil de ciclismo **Marcelo Alexandre**. El jefe de Estado saludó al joven deportista y lo felicitó por los lauros obtenidos, al tiempo que le hizo entrega de un presente consistente en una medalla de oro recordativa.

En conversación con los periodistas, luego de la audiencia, Alexandre señaló que el presidente lo instó **"a seguir en la senda de la dedicación y del esfuerzo"**, a lo que el deportista respondió diciendo: **"trataré de continuar representando bien al país, como hasta ahora"**. Añadió Marcelo que intentará próximamente bajar el record mundial del kilómetro en La Paz, Bolivia.

AGRUPADOS

COMPRAS Y VENTAS EN GENERAL

ROGNONI
LA NUEVA FORMA DE VENDER LOTES EN CUOTAS

MORON
BARRIO LOS AROMOS
1.023 LOTES DDE. $ 450.000 POR MES
Pavimento, luz electrica, colectivos. VENDEDORES: Sab. y Dmgo. en estaciones Moron, Merlo y Pte. de Liniers y en la Fraccion Ruta 1003 y Parador Los Aromos.

MERLO
BARRIO SAMORE
558 LOTES DDE. $ 370.000 POR MES
Pavimento, luz electrica, colectivos. VENDEDORES: Sab. y Dmgo. en las estaciones de Merlo, Morón, Pte. de Liniers y sobre la Fraccion Ruta 200 Km. 36,500.

FERRARI
ULTIMOS LOTES DDE. $ 150.000 POR MES
Damos 5 meses para abonar el anticipo. Luz electrica. VENDEDORES: Sab. y Dmgo. en est. Merlo, Moron y Pte. de Liniers.

GENERAL RODRIGUEZ
LAS MALVINAS
90 LOTES DDE. $ 170.000 POR MES
12 cuadras estacion F. Sarmiento, colectivos, escuelas, luz electrica. VENDEDORES: Sab. y Dmgo. en las estaciones Moron, Merlo, Las Malvinas.

LAFERRERE
VILLA SCASSO
LOTES DDE. $ 290.000 POR MES
Cerca Ruta 3. Luz electr. Colectivos. POSESION CON 2 CUOTAS. VENDEDORES: Sab. y Dmgo. en Ruta 3 Km. 29. Cruce Ruta 21 y en Pte. de Liniers.

SOLICITE FOLLETOS LEY 9240

PULQUI/DRAZER

Av. DE MAYO 865 - RAMOS MEJIA
654-4388 / 658-4315

ORO • PLATA • BRILLANTES
JOYERIA JOSE MARIA MUÑOZ
TASACIONES GRATIS - MEJORO CUALQUIER OFERTA
COTIZACION LONDRES - ZURICH - BAIRES
SABADOS ABIERTO HASTA LAS 16 HS.
CATAMARCA 14 Fte. Chevallier • PUEYRREDON 519 Esq. Corrientes

ORO ESQUIU 941 POMPEYA $ 650.000 x ALH. ANT. C/B FRENTE A LA IGLESIA • SABADO ABIERTO •

ORO LA RECOVA DEL ONCE Superamos toda oferta AV. PUEYRREDON 95

PZA. ITALIA Supero Ofertas - Rescato Pólizas AV. SANTA FE 4096 LOC. 27 ORO

ORO PUEYRREDON 145, LOC. 11 $ 145.000 GR. C/B FRENTE ESTACION ONCE SABADOS ABIERTO

ORO BME. MITRE 2781 a mts Pueyrredón Plata Brillantes Alhajas Antiguas TASACION INSUPERABLE

crónica CLASIFICADOS
DICTE SU AVISO POR TELEFONO
37-5321 38-8770

URGENTE VENDO
Superpuesta Marinera $ 359.000
Dormitorio Cdor. Placard $ 490.000
Cocina Lavarropa Maq/coser $ 250.000
Heladera $ 590.000 - TV $ 590.000
Cama de 1 Plaza $ 85.000
2 Plazas $ 145.000
CASTAÑARES 1375
Capital (Altura Asamblea 1000)
Parque Chacabuco

Un Triunfo Categórico Alcanzó Nuestro Candidato en el Kilómetro del Clásico Gay Hermit

TUDOR TRAIL HIZO LO ESPERADO

Con el buen resultado esperado se llevó a cabo la reunión exclusiva de la víspera en el hipódromo de San Isidro. El público habitual de las jornadas de los viernes le prestó su apoyo, pero la retribución a los mismos fue relativa, pues en varios de los cotejos hubo resultados que escaparon al control de la mayoría, por ejemplo Planning, que pagó $ 35.000 y en contraposición en seguida se vio ganar por trece cuerpos a la favorita Double Star, un ejemplar que pinta para hazañas mayores y que echó 2'4/5 para cubrir los dos kilómetros. En la tercera Pérgola, mejorando su actuación del estreno, salió de perdedora en muy buen estilo y con un registro de 56"3/5 que evidencia a las claras la velocidad con que está dotada. En la cuarta Fray Gastón, uno de los bien cotizados de la carrera prevaleció en final intenso a expensas del favorito Donald, que parece estar condenado al segundo puesto, pues es la tercera vez que es postergado a esa colocación. En la quinta, una de las pruebas llamadas "a reclamar" se registró un final muy intenso a tal punto que Stom Pub (con sport de $ 27.700) doblegó por solo ventaja mínima a Royald Blend, en tiempo por demás sobresaliente. En la quinta triunfó Pulcra —doblete de Pezoa— y en la sexta comenzó la Cadena y para los que habían jugado anticipado el posterior retiro de la favorita Dormidera, les costó un dolor de cabeza. Era el Nº 7 y de acuerdo a la reglamentación los vales pasaron a ser defendidos por el competidor inmediato, es decir, el Nº 8 —Ball Tam— que llegó tercero, perdiéndose así la esperanza de acertar las seis carreras de la jugada y para muchos más se diluyó aún al imponerse El Duro en la séptima.

Y así se llegó a la disputa del clásico Gay Hermit (Grupo III), que centralizó la jornada.

Pero la empresa contra el favorito Tudor Trail resultó infructuosa. El hijo de Laramie Trail fue muy superior, según el testimonio de los dos cuerpos de ventaja que lo separaron de El Fugitivo que lo escoltó desde el segundo puesto. Royal Heart asumió la dirección del lote seguido por El Fugitivo y Tudor Trail, hasta que llegado el momento de definir el favorito se cortó en ganancia, frenando muy bien a sus rivales en el destacado tiempo de 55"2/5 para totalizar los 1000 metros de la prueba.

Resultados Generales

1ª Carrera — Premio BALCARCE — 1400 Metros

CABALLO / JOCKEY	Nº	Gan.	a Gan.	a 2º	a 3º	Pag.
1 PLANNING 53, J. Paule	(6)	8568	35000	14600	5200	—.—
2 Bonao 57, J. Alvis	(8)	71025		3600	3000	4.200
3 Zar Glade 53, L. Flores	(3)	1403			13900	213.800
4 El Valeroso 53, E. Figueroa	(7)	6041				44.600
5 Lohrmann 54, M. Mercau	(4)	9395				31.900
6 Liverpool 53, R. Almirón	(5)	41365				6.900
7 Martillaste 57, R. Laitán	(9)	1902				157.700
8 Beetle Gold 57, J. Valdivieso	(10)	3274				91.600
9 Cristino 57, V. Sanguinetti	(2)	36923				8.100
10 Que Gotán 53, F. Sarmiento	(14A)	1811				165.600
11 Mount Star 57, R. Galloso	(15)	4838				62.300
12 Yaguarí 57, A. Ferreras	(13A)	15346				19.500
13 Tropical Did 55, J. Núñez	(13)	c/el 3				19.500
14 Quitalindo 53, A. Suszinsky	(11)	253				999.999
15 Buchrriso 57, C. Pires	(14)	c/el 14A				165.600
16 Dandy Bluff 57, H. Costantino	(1)	12731				23.500
U Indio Beto 54, L. Falco	(12)	717				418.400
TOTAL		217342				

Corrieron todos.
APUESTA IMPERFECTA: 6-8 u 8-6 $ 97.200.
APUESTA TRIFECTA: 6-8-3 $ 13.159.400.
Ganada por: ¾ cpo., el 3º a pczo., el 4º a cbza. el 5º a ¾ cpo., el 6º a 2 cpos. (Bandera verde para el 3º puesto). Tiempo: 1'24"2/5. Cuidador: A. R. Bani. Caballeriza: M. Alberto. El ganador es hijo de Mandil y Finoka. Edad: 4 años.

2ª Carrera — Premio OSORNO — 2.000 Metros

CABALLO / JOCKEY	Nº	Gan.	a Gan.	a 2º	a 3º	Pag.
1 D. STAR 56, V.Sanguinetti	(2)	76086	2500			—.—
2 Rapsodia Azul 54, F.Pedrozo	(4)	13462				14.300
3 Very Bright 56½, R.Laitán	(6)	20653				9.300
4 Habbergal 52, D.Orcellet	(7)	6653				29.000
5 Amatista 56, E.Jara	(8)	23132				8.300
TOTAL		139986				

No corrieron: (1) Frivolite, (3) Yarala, (5) Lunay.
APUESTA DOBLE: 6-2 $ 133.200.
APUESTA EXACTA: 2-4 $ 22.600.
Ganada por: 13 cpos., la 3ª a ½ pzo., la 4ª a 3 cpos., la 5ª a 2½ cpo. Tiempo: 2'4/5. Cuidador: C.A. Ferro. y Matty. La ganadora es hija de: E.Gerard y D.Shere. Edad: 3 años.

CANDIDATO DE CRONICA

3ª Carrera — Premio BEREZINA — 1.000 Metros

CABALLO / JOCKEY	Nº	Gan.	a Gan.	a 2º	a 3º	Pag.
1 PERGOLA 56, C.Pezoa	(3)	33968	11500	8600	6200	—.—
2 Note Ball 54, R.Rossi	(6)	9897		24000	15200	39.600
3 Galicana 53, P.Garnica	(7)	16747			7500	23.400
4 Dasty 54, M.García	(14)	23155				16.900
5 Okra 56, R.Ballaccomo	(11)	1277				307.400
6 Extorial 52, C.Reynoso	(2)	11639				33.700
7 Flower Body 56, A.Ferreras	(1)	91845				4.200
8 Banana Tel 56, A.Sánchez	(8)	31111				12.300
9 La Sencilla 56, V.Centeno	(5)	16043				24.400
10 Alatoncita 54, J.Núñez	(10)	8860				44.300
11 Miss Rock 56, A.García	(9)	11974				32.700
12 Maloca 56, J.Batruni	(4)	18010				21.700
U Just Money 56, J.Valdivieso	(12)	9973				39.600
TOTAL		284499				

No corrieron: (13) Patichola.
APUESTA DOBLE: 2-3 $ 37.800.
APUESTA IMPERFECTA: 3-6 ó 6-3 $ 392.200.
APUESTA TRIFECTA: 3-6-7 $ 10.315.400.
Ganada por: 2 cpos., la 3ª a 1½ cpo., la 4ª a 1½ cpo., la 5ª a 1½ cpo., la 6ª a 1 cpo. Tiempo: 56"3/5. Cuidador: J.C. Etchechoury. Caballeriza: Odin. La ganadora es hija de: Pronto y Riva. Edad: 3 años.

4ª Carrera — Premio FEDRA — 1.800 Metros

CABALLO / JOCKEY	Nº	Gan.	a Gan.	a 2º	a 3º	Pag.
1 FRAY GASTON 56, H. Libré	(12)	74474	8000	3600	2800	—.—
2 Donald 56, V. Sanguinetti	(1)	162081		2900	2500	3.700
3 Chutney 56, M. Sarati	(2)	32080			4200	18.800
4 Cosoay 56, R. Galloso	(14)	19771				30.600
5 Master Tom 56, J. Michelli	(9)	33281				18.200
6 Poco Trato 52, R. Riveiro	(11)	528				999.999
7 Lorient 56, A. Etchart	(4)	68564				8.800
8 Acecho 54, G. Sena	(10)	1608				376.700
9 Esplendoroso 56, E. Jara	(7)	24550				24.600
10 Islam 56, P. Molina	(5)	9377				64.000
11 Running Times 56, J. Valdivieso	(13)	9227				243.000
12 A. Tei 56, M. Bertorini	(8)	2493				999.999
13 Te Miento 52, O. Merlo	(3)	180				999.999
U Monutoso 52, H.J. López	(6)	278				
TOTAL		439042				

Corrieron todos.
APUESTA DOBLE: 3-12: $ 119.200.
APUESTA IMPERFECTA: 12-1 ó 1-12: 13.600.
APUESTA TRIFECTA: 12-1-2 : $ 193.000.
Ganada por: pzo., el 3º a 4 cpos., el 4º a 1 cpo., el 5º a ½ cpo., el 6º a 1½ cpo. Tiempo: 1'49". Cuidador: V. Cassaigne. Caballeriza: Papo y Tati. El ganador es hijo de Frari y Gitana. Edad: 3 años.

5ª Carrera — Premio GONIN — 1.400 Metros

CABALLO / JOCKEY	Nº	Gan.	a Gan.	a 2º	a 3º	Pag.
1 STORM PUB 53, M. García	(11)	16909	27700	7100	3300	—.—
2 Royal Blend 55½, C. Picullo	(15)	66640		4800	2900	7.000
3 Zorro Feroz 56, E. Jara	(3)	111.232			2700	4.100
4 Malay 54½, E. Liceri	(5)	15404				30.400
5 Lordship 53, L. Alzamora	(7)	21704				21.700
6 First Medium 52½, C. Pires	(14)	2630				178.200
7 Cipolito 54, V. San'tti	(10)	28006				16.700
8 Rimington 53, M. Palacios	(9)	24927				18.700
9 Gold October 54, J. Vaira	(1)	5000				93.700
10 Pon Tic 57, C. Labeque	(4)	38126				12.200
11 Tibetano 51, P. Armada	(13)	6462				72.500
U Denim 54½, A. Rivero	(8)	1741				269.200
TOTAL		339725				

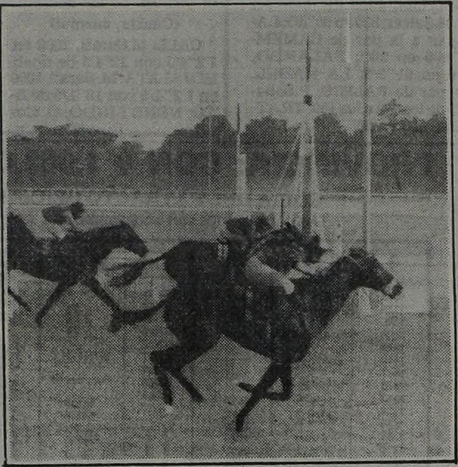

Storm Pub (11), junto a los palos, supero por ventaja minima a Royal Blend en la quinta de San Isidro.

No corrieron: Gamusero (2), Loraship (6), Macaco (12).
APUESTA DOBLE: 12-11 $ 142.200.
APUESTA IMPERFECTA 11-15 ó 15-11 135.000.
APUESTA TRIFECTA 11-15-3 $ 662.200.
Ganada por Ven. Min.; el 3º a 1½ cpos.; el 4º a 1½ cpos.; el 5º ½ cpo.; el 6º a 1½ cpo. (Bandadera verde para el 1º). Tiempo: 1'21"3/5. Cuidador: A. Alacina. Caballeriza: Center Stud. El ganador es hijo de Pappe II y Templadushka. Edad: 4 años.

6ª Carrera — Premio NEY — 1.000 Metros

CABALLO / JOCKEY	Nº	Gan.	a Gan.	a 2º	a 3º	Pag.
1 PULCRA 56, C. Pezoa	(11)	77366	6100	3700	3500	—.—
2 Demisel 54, O. Ramírez	(1)	67859		3700	3300	7.000
3 Ball Tam 52, D. Suárez	(8)	1944			11300	244.900
4 Atenázada 53, N. Schneider	(10)	45980				10.300
5 Frau Liliana 56, R. Laitán	(12)	17382				27.300
6 Keats Loca 56, A. García	(9)	101563				4.600
7 Camel 56, O. Aguirre	(14)	1635				29.100
8 Lo vi Pasar 56, H. Cos'no	(6)	29988				15.800
9 Gris Daluz 53, L. Falco	(4)	1087				438.000
U Cautelada 52, F. Sarmiento	(2)	261				999.999
TOTAL		345506				

No corrieron: Unidora (3), Gitanada (5), Dormidera (7) y S. Fingers (13).
APUESTA DOBLE 11-11 $ 113.800.
APUESTA IMPERFECTA 11-1 ó 1-11 $ 30.200.
APUESTA TRIFECTA 11-1-8 $ 3.615.600.
Ganada por ½ cbza.; la 3ª a ½ cpo.; la 4ª a 2 cpos.; la 5ª a ½ cbza.; la 6ª por la cbza. (Bandera verde para el 1º puesto) Tiempo: 57'2/5. Cuidador: R. Pereyra. Caballeriza: La Revancha. La ganadora es hija de F. Fingers y Paitracks. Edad: 3 años.

7ª Carrera — Premio INDEX — 1.400 Metros

CABALLO / JOCKEY	Nº	Gan.	a Gan.	a 2º	a 3º	Pag.
1 EL DURO 53, R. Riveiro	(4)	46594	11100	6600	4000	—.—
2 Amarko 55, A. Tarraño	(10)	7196		20900	9500	72.000
3 Capricci 57, O. Mansilla	(1)	39437			3100	13.100
4 Mandamás 57, O. Cosenza	(6)	14136				36.600
5 Con Rush 57, N. Mezzotero	(12)	176717				3.300
6 Camarlengo 57, J. Igarategui	(2)	16196				31.900
7 Eiffel 52, A. Rivero	(5)	27788				18.600
8 Carancanfun 57, J. Michelli	(7)	43176				12.000
9 Pavosno 57, C. Verdasco	(11)	21123				24.500
U F. Gold 55, M. García	(9)	3116				166.200
TOTAL		375473				

No corrieron: Teutón (3), Boniçhante (8).
APUESTA DOBLE: 11-4 $ 85.400.
APUESTA IMPERFECTA: 4-10 ó 10-4 $ 662.600.
APUESTA TRIFECTA: 4-10-1 $ 8.600.400.
Ganada por ½ cpo.; el 3º a 2 cpos.; el 4º por el pczo.; el 5º a ½ cpo.; el 6º a 1½ cpo. Tiempo: 1'23". Cuidador: H. Striglio. Caballeriza: Gujor. El ganador es hijo de Entredicho y La Peseta. Edad: 4 años.

8ª Carrera — Premio GAY HERMIT — 1000 Metros

CABALLO / JOCKEY	Nº	Gan.	a Gan.	a 2º	a 3º	Pag.
1 T. TRAIL 55½, V. Centeno	(3)	142022	3500	2700	2400	—.—
2 El Fugitivo 59½, J. Maciel	(2)	57260		3900	3000	8.700
3 Royal Heart 59½ M. Sarati	(9)	25421			3200	19.800
4 B. Escocés 56, R. Laitán	(8)	54207				9.200
5 Fre Sal 59½ J. Juárez	(7)	12781				39.400
6 Abul Said 59½ E. Tasende	(10)	27865				18.000
7 El Manuel 55½ M. Mercau	(1)	5370				93.700
8 Snow Berg 59½, A. García	(6)	16035				31.400
9 Marignan 59½ J. Jarcovsky	(5)	19424				25.900
U Negligente 55½ L. Triviño	(4)	4511				111.600
TOTAL		364966				

Corrieron todos.
APUESTA Doble: 4-3 $ 60.000.
APUESTA Exacta: 3-2- $ 16.200.
APUESTA Trifecta: 3-2-9 $ 982.000.
Ganada por 2 cpos., el 3º a ¾ cpo., el 4º a cbza., el 5º a 1½ cpo., el 6º a 1 cpo. (Bandera verde para el 3º puesto). Tiempo: 55"2/5. Cuidador: J. J. Fregonese. Caballeriza: Parera 12. El ganador es hijo de L. Trail y T. Melody. Edad: 3 años.

CANDIDATO DE CRONICA

9ª Carrera — Premio KEAN — 1.800 Metros

CABALLO / JOCKEY	Nº	Gan.	a Gan.	a 2º	a 3º	Pag.
1 DOCTORADO II 56, O. Do'ez	(2)	188737	3900	2800	2500	—.—
2 Saltador 54, M. García	(11)	116881		3900	2900	6.300
3 One Step 56, R. Laitán	(4)	42602			4100	17.300
4 ISotopo, 56, M. Abregú	(5)	64556				11.400
5 Ambiente 53, M. Mercau	(10)	1966				176.300
6 Paqueaguante 56, J. Maciel	(9)	13458				54.900
7 Cartucho 56, A. Etchart	(8)	33100				22.300
8 Fengari 56, J. Valdivieso	(7)	33720				21.900
9 Raymond 56, H. Libré	(6)	22038				33.500
10 Fumon 56, R. Amadeo	(12)	260				999.999
11 Chupete Red 53, C. Ramírez	(14)	11327				65.300
12 Tejoncito 52, J.Romero	(13)	700				999.999
13 Top Figure 53, R. Barrueco	(3)	6589				112.300
U El Zafiro 56, J.Alvis	(1)	263				999.999
TOTAL		536206				

Corrieron todos.
APUESTA DOBLE 3-2 $ 9.200.
APUESTA IMPERFECTA: 2-11 ú 11-2 $ 11.600.
APUESTA TRIFECTA: 2-11-4 $ 126.200.
Ganada por 2½ cpos.; el 3º a 1½ cpo.; el 4º a 1½ cpo.; el 5º a 7 cpos.; el 6º a 1½ cpo. Tiempo: 1'48"1/5. Cuidador: E. Perdomo. Caballeriza: Quique. El ganador es hijo de Atractivo y Oh, Doctor. Edad: 3 años.

CANDIDATO DE CRONICA

10ª Carrera — Premio CITOYENNE — 1000 Metros

CABALLO / JOCKEY	Nº	Gan.	a Gan.	a 2º	a 3º	Pag.
1 VOILURE 57, F. Gaitán	(13)	75995	9600	5000	3800	—.—
2 Casablanca 54, M. López	(2)	61227		5700	3900	11.900
3 Hopenso 57, J. Repiso	(5)	57774			5000	12.700
4 Diableja 57, J. Maciel	(1)	95473				7.600
5 Aliola 57, J. Batruni	(10)	19257				38.100
6 Barroca 57, A. Etchart	(14)	5583				131.400
7 Que Ingeniera 57, O. Merlo	(15)	12408				59.100
8 Yonderina 57, M. Escagües	(3)	39284				18.600
9 Pura Timba 55, M. Ledesma	(9)	44193				16.600
10 Couple Pub 54, P. Garnica	(10A)	C/Nº 10				—.—
11 Gaucha Alarde 57, R. Laitán	(12)	11723				62.600
12 Rosa Gris 55, G. Sena	(6)	18589				39.400
13 La Tinaja 57, J. Alvis	(4)	44824				16.300
14 Pretty Donna 57, R. Galloso	(14A)	C/Nº 14				—.—
15 Fairy Steps 54, R. Riveiro	(7)	12322				59.500
U Rusty Blues 57, E. Bortulé	(11)	33194				22.100
TOTAL		531861				

No corrió: Arponera.
APUESTA DOBLE: 2-13 $ 61.200.
APUESTA EXACTA: 13-2 $ 98.400.
APUESTA TRIFECTA: 13-2-5 $ 1.050.200.
Ganada por 1½ cpo., la 3ª a 1½ cpo., la 4ª a 1½ cpo., la 5ª a 1½ cpo., la 6ª a ½ cpo. Tiempo: 56"4/5. Cuidador: E. O. Ferro. Caballeriza: Ojo de Agua. La ganadora es hija de B. Sport y Tartana. Edad: 4 años.

CANDIDATA DE CRONICA

11ª Carrera — Premio NEREIDA — 1.000 Metros

CABALLO / JOCKEY	Nº	Gan.	a Gan.	a 2º	a 3º	Pag.
1 BLACKDOWN 57, J.Figueroa	(14)	68101	9300	3600	2900	—.—
2 Castenia 57, A.Vela	(1)	186985		2800	2500	3.400
3 Mina 54, H.Blanco	(9)	31066			3200	20.400
4 Windy Pa 54, R.Barrueco	(3)	41331				15.300
5 Laura R. 55, O.Addati	(4)	75181				8.400
6 B. Texane 55, R.Rossi	(8)	12999				48.900
7 Minette 57, R.Cervantes	(15)	4055				156.800
8 Fun B. 57, R.Amadeo	(12)	2897				219.500
9 Catina 54, B.Buonocore	(7)	4353				146.100
10 La Chspeada 53, H.Silva	(12a)					—.—
11 P. Silvia 57, A.García	(11)	6469				97.900
12 Shaza Q. 57, A.Rivero	(13)	1552				409.800
13 Burnham 54, J.Cervantes	(2)	9684				65.600
14 Niña P. 53, M.Cardozo	(6)	15333				41.400
U Batuquera 57, R.Tavella	(10)	850				748.200
TOTAL		460883				

no corrió: Hija Afable (5).
APUESTA CADENA: A ganador: $ 31.723.300. A placé: $ 197.000.
APUESTA DOBLE: 13-14, $ 165.600.
APUESTA EXACTA: 14-1, $ 56.800.
APUESTA TRIFECTA: 14-1-9-, $ 434.400.
Ganada por 1 cpo., la 3ª a 3 cpos., la 4ª a vent. min., la 5ª a ½ cpo., la 6ª a ¾ cpo. (Bandera verde para el 3r puesto). Tiempo: 57"3/5. Cuidador: L. C. Bazán. Caballeriza: Los Caminos. La ganadora es hija de Aerolito y Tabaquera. Edad: 5 años.

12ª Carrera — Premio GAY SIMON — 1.000 Metros

CABALLO / JOCKEY	Nº	Gan.	a Gan.	a 2º	a 3º	Pag.
1 A'DESA 56, J.Jarcovsky	(10)	166672	4400	3100	2500	—.—
2 Simplona 56, V.S'netti	(3)	121293		4700	2700	8.000
3 B.Racing 56, A.Ferreras	(14)	62572			3300	15.500
4 Maurya 56, J.V'vieso	(11)	16230				59.900
5 Misia 56, C.S'netti	(13)	7551				128.700
6 Figila 52, P.Armada	(4)	119210				8.100
7 B.Chuza 56, J.Maciel	(1)	40627				23.900
8 Castalia 54, R.Rossi	(7)	1689				575.600
9 Magaba 56, C.Agüero	(15)	6741				144.200
10 Liorna 52, A.Rivero	(9)	3581				271.500
11 Boheme 56, V.Centeno	(2)	15885				61.200
12 Bettina 52, E.Berio	(8)	1818				53.900
13 L.Bunge 56, V.Sabin	(1A)	C/el1				23.900
14 C.Tana 56, M.Sarati	(12)	29554				32.800
15 La Diadema 56, S.Criado	(8A)	C/8				53.900
16 Va Angela 52, R.Pastor	(11A)	C/11				59.900
U Manille 52, R.B'zuela	(6)	28877				33.600
TOTAL		704549				

Corrieron todos.
APUESTA EXACTA DOBLE: 10-3: $ 503.400.
APUESTA IMPERFECTA: 10-3 ó 3-10: $ 22.800.
APUESTA CUATRIFECTA: 10-3-14-11: $ 2.821.700.
Ganada por: 1½ cpo., la 3ª a 3 cpos., la 4ª a 2 cpos., la 5ª a el pczo. y la 6ª a ½ cpo. Tiempo: 56". Cuidador: C. A. Ferro. Caballeriza: Matty. La ganadora es hija de El Botija y Alicama. Edad: 3 años.

CANDIDATA DE CRONICA

NUEVAMENTE HUBO QUE PONER SEMAFOROS EN LAS REPLETAS PISTAS DE ENSAYOS

Latin Lover, Fiesta en la Milla

No tuvo tregua el reloj. La gente de Palermo vivió una mañana de esas en las que descansar un minuto... ¡es imposible! Menos mal que hubo balance liquidado a favor con la corrida de Latín Lover (1'40"4/5), llegando enterito. Pero no fue eso solo lo que destaca nuestra gente de cancha. Veamos el parte:

(Pista grande, normal)

LATIN LOVER, P.Molina, 1600 en 1'40"4/5 con 12"2/5 de final; CAMARU, R.Herrera, 1800 en 1'56", últimos 1400 a la par de FRATELA, R.Nístico en 1'29"3/5; CANTINERO BLUFF, E.Liceri, 1100 de recta en 1'7"2/5; IRLANDA, D.Chávez, 1000 de recta en 1'2"3/5; FABULOUS, J.Sampertini, 1600 en 1'43"2/5; MURO AZUL, A.de Arriba, 1600 de floreo en 1'47"3/5; AISLADA, A.Tarraño, 1200 en 1'17"2/5; MOTORWAY PRESS, E.Liceri, 1000 de recta en 1'1"2/5; CAMPAYA, peón a la par de TRONCAL, A.Tarraño, 1000 en 1'1"3/5; DON RIESGO, A. de Arriba, 1600 en 1'42"2/5; SILICUA, R. Herrera, 1200 en 1'17"; LATERE, M. Salces, 1400 en 1'30"2/5; WONDERER, V. Centeno, 800 de codo en 49"2/5; KEATS VOLCAN, E. Liceri, 800 en 49"3/5; TONIC VET, peón a la par de CERO, A. de Arriba, 600 en 35"4/5; LIMAY, W.Marcovecchio, 800 en 51"3/5; VENUS, M.Sarati, 800 en 50"; FROSTY TOP, H.Mackinze, 800 en 50"; CAPITANEEN, M.Sarati, 800 en 50"3/5; FRAY ORO, O.Ayude, 1000 de codo en 1'2"3/5; PATOIS, M.Salces, 800 en 50"3/5; LAGASH. P.Sahagian a la par de CAMEMBERT, I.Vilte, 600 en 36"; FALANDO, H.Mackinze, 800 en 51"2/5; LA MABEL, A.D'Aponte a la par de PALMIC, P.Sahagian, 600 en 35"2/5 de los 700 a los 100; TRATTORIA, A.Tarraño, 800 en 50".

CALL, LA NOTA DEL NORTE

No podía escaparse San Isidro de esa constante de "embriaguez relojera" y esta información que ofrecieron nuestros madrugadores no es para comentar, pudiendo entrar de lleno en el análisis de los ensayos.

(Cuarta, normal)

CALL, M.Sarati, 1000 en 1'2"4/5 con 12"4/5 de final; HOJALATA, M. Sarati, 1000 en 1'2"4/5 con 12"1/5 de final; NENE LINDO, O. Cosenza, 600 en 38"; LO NELYHEART, H. Costantino, 1000 cómodo en 1'5"3/5; LA MOSKOWA, H. Costantino a la par de BUSCAPIQUE, J.Palacios, 800 en 50"2/5; ESPECULANTE, L.Camoretti, 700 a entera voluntad; SOLERA DEL RIO, W.Blanco, 700 en 45"; CHE MARINO, C.Bertoldi, 700 en 42"3/5.

(Tercera, normal)

EL ÑANDUBAY, H.M. López a la par de GARDEL, R. Tavella, 1400 en 1'29" con 12"3/5 de final; CORTITO QUICK, H.Guías, 800 en 48"; CARLSBERG, J.Aguirre; 1000 en 1'3"; COCO KING, J.Fernández a la par de REALTON, C.Ramírez, 800 en 49"; KEMPES KING, J.Fernández, 600 en 37"; ESKAY, E.Jara 800 en 48"; CONGOLEÑO, J.Repiso, 1000 en 1'2".

PALERMO: CLASICO DE "TIERNITAS" VELOCES

Sábado 6 y miércoles 10. Por supuesto, hablando ya de febrero. Esas son las dos citas para las cuales Palermo puso ayer su bien nutrido mazo de cartas sobre la mesa. Respectivamente, 128 y 157 inscriptos conforman las dos jornadas, como para pensar en que si el bisturí de los "forfaits" no se clava demasiado en los programas, puede salir un doblete importante.

Que, a nivel clásico, se juega en la primera de las reuniones porque sobre un kilómetro, se disputará el "Carlos Casares". Hasta el momento, once rivales, potrancas veloces y "tiernitas" prometiendo dar espectáculo ni bien se abran los partidores: **Flotine, Chafinita, Genialidad, Hildita Queen, Hojalata, La Kermesse, Madame Forli, Motorway Press, Para Mama, Pennies y Trapista.** Realmente, abrir pronósticos o vaticinar algo ahora... ¡equivale a "quemarse"! Porque la paridad de fuerzas obliga a esperar la semana en que las partidas finales y el "chimento" de la cancha, ponga el toque clarificador.

La jornada del miércoles, la más numerosa tiene como meta central otro kilómetro pero, en esta ocasión, con condiciones de handicap. Se trata del "Rey del Bosque", para caballos de tres y más años, "picando" los kilos de 48. Está **Leyberkin** y con su invicto a cuestas... ¡todo parece aclarado!

Fortín Bien Defendido

Ya es una costumbre para Fortín Pampa encabezar el parte de ensayos sureño. Pero esta vez, lo suyo tiene doble sabor porque esos 1'14"1/5 los realizó poco menos que a medio correr. Así se manejaron nuestros relojeros:

FORTIN PAMPA, J. Fernández, 1400 en 1'14"1/5; GRAN HECHIZADO, R. Zapata, 1200 de floreo en 1'17"2/5; MORATO, O. Telechea, 1300 en 1'25"2/5; MARISETTE C. Agüero, 1400 en 1'33"2/5; CEREZAL, E. Martínez, 1600 en 1'48"; RIO AZUL, R. Zapata, 1800 en 2'1"; BEFO, N. Dragisich, 1.000 en 1'4"1/5; CON SOBERBIA, V. Rosas, 1.000 en 1'4"4/5; MISTER YEYE, R. Ballaccomo, 1.000 en 1'4"2/5; SUN VITA, P. Rodríguez, 800 en 49"1/5; PIENSA TURCA, R. Ballaccomo, 600 en 38"; COSTELLO, I. Gorrais, 800 a entera voluntad en 53"; EL BORRASCOSO, J. Maciel, 800 en 50"3/5; PIENSA NESTOR, H. Rujano, 800 en 51":

MIENTRAS GIRA EL GLOBO

HOY : LOTERIA NACIONAL - 20 PREMIOS - 14 HS.

Atrasados a la grande			Demorados a los premios		
Centena	Decena	Unidad			
6	8	8	09	18	01
26 s	11 s	31 s	46 s	33 s	22 s

FAVORITOS: Grande 45-46-47. Premios 38-44-95

Ambos demorados a la grande			El dato de CRONICA		
25	61	83	30	01	36

HOY : MENDOZA - 10 PREMIOS - 15 HS.

FAVORITOS: Grande 07-29-56. Premios 66-44-22

Ambos demorados a la grande			El dato de CRONICA		
23	54	68	03	10	63

SANTIAGO DEL ESTERO

1° con	$ 900.000.000	25791	6° "	$ 1.500.000	6637
2° "	$ 60.000.000	43003	7° "	$ 1.500.000	8165
3° "	$ 30.000.000	28554	8° "	$ 900.000	12689
4° "	$ 15.000.000	46458	9° "	$ 900.000	45913
5° "	$ 7.500.000	39760	10° "	$ 900.000	46273

PROVINCIA: CON $ 1.080.000.000 SALIO EL Nº 24864

COPIA DEL EXTRACTO OFICIAL DEL SORTEO REALIZADO AYER

Los números que van a continuación tienen un premio de $ 180.000. (Progresión $ 105.000)

1 — 1026, 1175, 1248, 1306, 1318, 1412, 1417, 1472, 1559, 1603, 1665, 1701, 1780, 1841

2 — 2053, 2062, 2093, 2125

2217 Con $ 2100000 — 2229, 2269, 2286

2366 Con $ 6,6 MILLONES — 2755, 2808, 2871, 2930

3 — 3073, 3095, 3129, 3189, 3250, 3367

3423 Con $ 4,2 MILLONES — 3430, 3490

APROX. **3550** CON $ 750.000

APROX. **3551** CON $ 1.500.000

3552 Con $ **90** MILLONES

APROX. **3553** CON $ 1.500.000

APROX. **3554** CON $ 750.000

3584, 3712

4 — 4138, 4201, 4222, 4253, 4547, 4573, 4565, 4938

5 — 5028, 5034, 5154

5235 Con $ 2100000 — 5259, 5278, 5364, 5456, 5458, 5470, 5478, 5512, 5531, 5535, 5610, 5659, 5873

6 — 6068, 6089, 6272, 6329, 6530, 6623

6628 Con $ 2100000 — 6636, 6732, 6750, 6787, 6881

6897, 6978

7 — 7042, 7091, 7333, 7468, 7484, 7533, 7612, 7620, 7621, 7637, 7861, 7929

7939 Con $ **4,2** MILLONES — 7953, 7984

8 — 8114, 8217, 8303, 8338

8367 Con $ 2100000 — 8545, 8579, 8780, 8788, 8987

9 — 9098, 9217, 9266, 9274, 9288, 9373, 9425, 9505, 9540, 9546, 9612, 9625, 9797, 9822, 9828, 9880, 9928

10 — 10001, 10112, 10171

10211 Con $ 2100000

10263, 10297, 10450, 10495, 10518, 10524, 10558, 10597, 10637, 10669, 10672, 10864

11 — 11042, 11085, 11132, 11148, 11212, 11243, 11445, 11532, 11541, 11701, 11813, 11845, 11849, 11850, 11874, 11914, 11925, 11984

12 — 12311, 12323, 12368, 12483, 12520, 12568, 12572, 12667, 12683, 12743, 12783

12190 Con $ **4,2** MILLONES

13 — 13048, 13084, 13087, 13132, 13152, 13243, 13355, 13393, 13409, 13457, 13693, 13752, 13937

14 — 14136

14144 Con $ **18** MILLONES — 14158, 14170, 14309, 14530, 14619, 14622, 14671, 14993

15 — 15001, 15033, 15087, 15167, 15242, 15315, 15348, 15433, 15553, 15572, 15695, 15726, 15845, 15961

16 — 16050, 16075, 16110, 16115, 16329, 16740, 16760, 16774, 16821, 16839

16854 Con $ **9** MILLONES — 16907, 16988

17 — 17179, 17193, 17202, 17217, 17442, 17445, 17461, 17575, 17679

18 — 18166, 18172, 18362

18405, 18476, 18568, 18614, 18677, 18713

19 — 19097, 19186, 19267, 19369, 19405, 19421, 19858, 19867, 19875, 19893, 19933

20 — 20040, 20116, 20123, 20259, 20314, 20347, 20402, 20412, 20587, 20616, 20728

21 — 21218, 21310, 21370, 21399, 21445, 21516, 21702, 21779, 21811, 21813, 21957, 21988

22 — 22009, 22010, 22026, 22031, 22254, 22267, 22387, 22401, 22640, 22643, 22685, 22713, 22880

23 — 23137, 23179, 23200, 23290, 23457, 23517, 23579, 23767, 23774, 23798, 23965

24 — 24204, 24266

24364, 24415, 24447, 24509, 24830, 24848

APROX. **24860** CON $ 900.000

APROX. **24861** CON $ 2.700.000

APROX. **24862** CON $ 6.300.000

APROX. **24863** CON $ 17.100.000

24864 Con $ **1080** MILLONES

APROX. **24865** CON $ 17.100.000

APROX. **24866** CON $ 6.300.000

APROX. **24867** CON $ 2.700.000

APROX. **24868** CON $ 900.000

24874, 24902

25 — 25286, 25307

25339 Con $ 2100000 — 25498, 25518, 25591

25655, 25823, 25911, 25940, 25989

26 — 26107, 26132, 26175, 26241

26266 Con $ 2100000 — 26346, 26356, 26431, 26436, 26568

APROX. **26625** CON $ 1.125.000

26626 Con $ **45** MILLONES

APROX. **26627** CON $ 1.125.000

26752, 26773, 26862

27 — 27056, 27135, 27163, 27387, 27390, 27557, 27682, 27751, 27996

28 — 28106, 28107, 28114, 28139, 28154, 28215, 28250, 28265, 28449, 28455, 28509, 28530, 28594

28700, 28835, 28906

29 — 29052, 29057, 29100, 29164, 29200, 29268

29324 Con $ 2100000 — 29427, 29443, 29446, 29508, 29529, 29595, 29653, 29697, 29754, 29883

30 — 30019, 30099, 30259, 30336, 30386, 30476, 30615, 30641, 30775, 30859

31 — 31002, 31022, 31037, 31269, 31290, 31317, 31325, 31326, 31351, 31412, 31487, 31531, 31568, 31577, 31683, 31707, 31727, 31812

32 — 32004, 32212, 32337, 32363, 32419, 32528, 32649, 32708, 32760, 32767, 32843, 32920

33 — 33054, 33059

33242, 33301, 33319, 33463, 33724, 33754, 33962

34 — 34109, 34301, 34342, 34403, 34444, 34678, 34690

34835 Con $ 2100000 — 34886, 34933, 34991

35 — 35049, 35119, 35305, 35345, 35355, 35358, 35519, 35522, 35535, 35608, 35703, 35717, 35968

36 — 36199, 36393, 36426, 36500, 36513, 36517, 36675, 36702, 36932

37 — 37125, 37312, 37353, 37376, 37616, 37630, 37679, 37743, 37769, 37781, 37792, 37974

38 — 38002, 38041, 38228, 38339, 38376

38539, 38617, 38664, 38699, 38744, 38799, 38825, 38881

39 — 39155, 39391, 39446, 39503, 39512, 39728, 39801, 39807, 39817, 39914

39036 Con $ 6,6 MILLONES

39040 Con $ 2100000

40 — 40221, 40350, 40503, 40550, 40575, 40768, 40804, 40832

41 — 41128, 41158, 41268, 41275, 41405, 41416, 41456, 41530, 41542, 41671, 41784, 41986

42 — 42057, 42085, 42220, 42237, 42269, 42388, 42396, 42414, 42663, 42726, 42780

1° con $	1.080.000.000	24864
2° " "	90.000.000	3552
3° " "	45.000.000	26626
4° " "	18.000.000	14144
5° " "	9.000.000	16854
6° " "	6.600.000	2366

LOS 20 PREMIOS MAYORES - (Progresión 6)

7° con $	6.600.000	39036	11° con $	2.100.000	2217
8° " "	4.200.000	3423	12° " "	2.100.000	5235
9° " "	4.200.000	7939	13° " "	2.100.000	6628
10° " "	4.200.000	12190	14° " "	2.100.000	8367
15° con $	2.100.000	10211			
16° " "	2.100.000	25339			
17° " "	2.100.000	26266			
18° " "	2.100.000	29324			
19° " "	2.100.000	34835			
20° " "	2.100.000	39040			

LA PAVADA

Los grandes actores, actrices, animadores/as y autores ***están nuevamente felices pues volverán a firmar contratos con los canales de televisión por las sumas que ellos querían*** *y que* ***son muy superiores a los 3.200 millones de pesos viejos.*** *Ya* ***"se encontró la fórmula"*** *en cada uno de los casos para que ello suceda,* ***cosa que era previsible.*** *Habrá que* ***rehacer algunos convenios y "adaptar" otros.*** *Bien dice Eladia Blázquez en uno de sus últimos temas:* ***"Los argentinos aprueban las leyes y luego inventan la trampa".*** *Y es verdad...*

Los responsables de la comedia "Eso... nos gusta a todos", que representan en Mar del Plata, Juan Carlos Calabró, Jorge Mayorano y Raúl Taibo informaron que ***"levantarán campamento"*** *el próximo 7 de marzo y* ***continuarán representándola por el interior.*** *Según se supo* ***actuarán en Rosario, La Plata y en nuestro barrio de Flores.*** *Luego continuarán por otras plazas* ***pero sin Calabró,*** *que se incorporará a "El Nacional" encabezando un show revisteril.* ***¡Y, bueno!***

* * *

Mañana domingo ***se despedirá de Mar del Plata,*** *donde representó durante todo enero la exitosa obra "Emily",* ***la uruguayísima*** *China Zorrilla,* ***y lo hará con una función a beneficio*** *"de los niños y los viejos",* ***según comentó.*** *Un lindo gesto* ***que hay que destacar.*** *Cabe recordar que "Emily" se estrenó el 8 de enero del pasado año* ***y continuó ofreciéndose, sin interrupciones, hasta mañana.*** *Todo un record.*

* * *

Varios periodistas, como es lógico, ***le han solicitado a Silvia Montanari lograr algunas fotografías*** *(auténticas)* ***junto al joven actor Darío Grandinetti,*** *con quien, se asegura,* ***vive tierno romance.*** *La actriz aceptó pero cuando llegó el momento de las poses manifestó que* ***"Darío no quiere".*** *¿Cómo se entiende esto?*

* * *

Cecilio Madanes ***estaba descansando en Punta del Este*** *y retornó urgentemente a Buenos Aires para tratar de lograr una sala teatral* ***donde poder representar "Amadeus", desde mediados de abril.*** *Aunque el elenco no se conoce,* ***se asegura que don Cecilio estaría dispuesto a que lo encabece Duilio Marzio.*** *Si no lograra ningún teatro,* ***"adaptaría"*** *una sala cinematográfica para poder concretar las representaciones.*

* * *

Sergio Renán decidió que ***el promocionado*** *Darío Grandinetti sea el protagonista de su próximo filme,* ***que no solo dirigirá sino en el que actuará,*** *titulado "Gente linda", que se comenzará a rodar a mediados del mes próximo. Don Darío, nos imaginamos,* ***tendrá que concretar un "puente aéreo" entre Mardel, donde labora en teatro, y Buenos Aires,*** *para poder* ***"estar en los dos lados simultáneamente".*** *¿Y el día que no haya aviones?*

¡QUE LINDO PIBE, CHEEE...!

El Popular José Marrone Sacó Ayer Diploma de Abuelo Feliz

Con toda la felicidad del mundo y no negando un poco de emoción ante un hecho de esta naturaleza, nos recibió en la Clínica Maternal del Plata, de la localidad de Olivos, **Coqui López**, más conocida como "Coqui", la hija de **José Pepitito Marrone**. Dada la magnitud del acontecimiento, y con un tono de voz muy apagada por la dicha, por teléfono nos había dicho **Juanita Martínez: Somos abuelos, la alegría que tenemos aún no nos ha dejado pensar con tranquilidad en las horas que estamos viviendo.**

—¿A qué hora nació el heredero, y cómo se llama?

—**Se llama Lucas Manuel, nació a las 14.30 hs. y pesa 3 kilos 200 gramos** (comenta la mamá con lágrimas en los ojos).

Todo el personal de la clínica alborotado por el hecho; también le hizo partícipe de la alegría al matrimonio. El esposo de Coqui no pudo contener las ganas de decirnos: **Ahora me voy a tomar unas buenas vacaciones, me pasé con este pibe, y de otra manera no podía ser, con una futura mamá tan pero tan linda.**

—¿Cuáles fueron tus preocupaciones, Coqui?

—**Las de toda mamá primeriza. Yo tenía miedo por lo que podía ocurrirle al bebé, pero con la atención que tuve no podía esperar otra cosa.**

—¿Tu papá ya conoce a su primer nietito?

—**Papá fue el primero en hacerse presente en la Clínica. La colaboración que me ha prestado Juanita es incalculable, estuvo al lado mío todo el tiempo, y eso en estos momentos es algo muy valioso para una hija.**

Juanita Martínez, de verdad estuvo presente en todo el hecho. Tuvo la amabilidad de que nos dejaran pasar a la habitación, ya que a Coqui se le había recomendado hacer reposo, pero todo es posible, cuando los hechos son positivos y las ganas de contar la noticia no puede hacerse esperar. Lo concreto es que nació Lucas Manuel, que sus padres están chochos y que los abuelos ya tienen puesto el babero.

Tanto es así que las reflexiones de Pepitito respecto de su flamante nieto motivaron algunos momentos de humor, cuando acercándoselo dijo: **tiene cara de cabrero, como yo...**, que acompañó con uno de sus habituales gestos.

Todo fue normal para la hija de Pepitito y allí a su lado, el pequeño Lucas Manuel junto a su esposo y la atenta nurse.

"Invitación" de Vedette a Obispo

SANTIAGO, Chile, 29 (DPA).— La vedette española María José (Maripepa) hace algunos meses en el programa "Sabor Latino" dio muestra de lo que en España llaman "el destape", que mereció las críticas del obispo de Valparaíso, monseñor Tagle Covarrubias, que para su diócesis prohibió el uso de bikini, prohibición que tuvo poco éxito. Ahora la Maripepa, con sus 21 primaveras y una escultural figura, presentará en nuevo show en Viña del Mar, es decir, en jurisdicción de dicho obispo, y dijo "quiero hablar con él desde el punto de vista espiritual, porque creo que le han dado malos informes de mí". Por lo pronto se sabe que en su nuevo show también habrá destape.

DESDE OTRO CANAL HABRIAN TENTADO A MIRTHA LEGRAND

Ayer por la tarde pudimos conversar telefónicamente con Daniel Tinayre, quien manifestó no tener ninguna novedad respecto a la situación de su esposa, Mirtha Legrand, relacionada con su reaparición en televisión. Tanto es así, agregó, que se aprestaba a volver a Mar del Plata, cosa que hizo poco más tarde.

Pero posteriormente y ya entrada la noche, comenzó a difundirse un rumor según el cual directivos de Canal 13 se habrían trasladado hasta Punta del Este para conversar con la estrella. Es de suponer que el diálogo debe referirse a la posibilidad de cambiar de canal, si es que no existe un arreglo con ATC.

De todos modos, se asegura que la próxima semana Mirtha tendrá que estar en Buenos Aires, respondiendo a la invitación de funcionarios del canal decano, para encontrar una definición al problema surgido en torno a su contratación.

Pero no cabe duda que, de confirmarse la versión referida a la gente del 13, el asunto habrá tomado un cariz distinto al terciar alguien más en la puja.

Mientras tanto, en el día de ayer Mirtha Legrand realizó declaraciones que fueron recogidas por la agencia Saporiti, cuyo cable manifestaba textualmente lo siguiente: La actriz argentina Mirtha Legrand, que se encuentra de vacaciones en este balneario, a 140 kilómetros al este de Montevideo, dijo ser "toda mujer" y manifestó no compartir la "liberación femenina'.

● "TODO EL MUNDO"

También habló sobre sus famosos almuerzos, señalando que Leloir y Menotti no aceptaron su invitación para participar en ellos. Pero por mi programa ha pasado todo el mundo —aseguró— Pelé, Roberto Carlos, Plácido Domingo, Sara Montiel, María Creuza, todos en un "tete a tete" cálido, humano, sano.

La señora Legrand se hospeda en el hotel La Capilla, en el suntuoso barrio San Rafael y utiliza la "Suite Legrand", que ella inauguró y que fuera bautizada así por el dueño del hotel en su honor.

En otro momento de sus comentarios dijo que su programa televisivo del mediodía "estaba entre los de más ranking". Llevo 13 años haciendo televisión —recordó— y había empezado con una prueba que no debía prolongarse por más de 15 días.

A TOTAL BENEFICIO DE LALCEC

Producida la autorización para la exhibición de la película norteamericana "Norma Rae", la primera presentación de la misma tendrá lugar el lunes próximo en el cine Capitol, a las 22.30, en una función de carácter benéfico.

Será para LALCEC '83 para su campaña "Por nuevas generaciones de argentinos NO fumadores" y las invitaciones contribuciones se pueden retirar en LALCEC, Aráoz 2336.

Como se recordará, con su interpretación en este filme Sally Field ganó el Oscar de 1980 a la mejor actriz protagónica y la Palma de Oro por el mismo concepto, en el Festival de Cannes 1979. Asimismo David Share fue premiado con el Oscar a la mejor música de película.

"Norma Rae" fue una de las películas que integraron el programa que a fines del año pasado constituyó la Semana del Cine Internacional auspiciado por la Asociación de Cronistas Cinematográficos, siendo una de las que tuvo mayor apoyo por parte del público.

HABLAN LOS ASTROS

por el profesor **MARIO CARIÑO**

LOS NIÑOS NACIDOS HOY triunfarán en la vida merced a su inteligencia, tesón y voluntad. Serán muy nobles amigos y amarán la vida natural y los viajes.

LOS QUE CUMPLEN AÑOS HOY vivirán una etapa muy buena pronto; tendrán recuperación en dinero, buena salud, y posibilidades en el amor. Hoy lo pasarán muy bien.

ARIES: Sus números 2 y 8 sus horas de 10 a 23 trabajo dinero viajes muy bien. Cuiden la salud la casa y los asuntos del amor. Llamada o carta fiesta.

TAURO: Día feliz para la casa, el amor, los viajes y el trabajo. Dinero fácil, números 2 y 4, más descanso, aire y sol, cuidense. Invitación y nacimiento. Nervios.

GEMINIS: Dudas se aclaran, olviden rencores, dinero y trabajo, peligro por robo. Casa feliz, en amor muy bien, cuiden la salud. Para viajes regular.

CANCER: Buenas nuevas en el amor y la casa, un nacimiento en la familia; números 5 y 9. Cuiden las extremidades, golpes. Trabajo y dinero, calle peligrosa.

LEO: Susto por nada, eviten nervios en casa y en amor, cuidado. Buena salud, no tendrán problemas por dinero, eviten rozamientos con amigos.

VIRGO: Buena salud, pero no abusen, descansen más. Trabajo con dinero enseguida. Para viajar, firmar o cualquier cambio muy buen día. Amor con rarezas.

LIBRA: Sus números para combinar, 3 y 7. Buena salud, en el trabajo problemas, dinero llega; un viajecito pronto, casa feliz, y en amor cambios buenos.

ESCORPIO: Salud regular, cuidado con los nervios; en casa lios, en amor, noticia. Dinero y trabajo bien, para viajar o mudarse no es inconveniente.

SAGITARIO: Buenas oportunidades en las manos; aprovechen el día y tengan más fe. Buena salud; trabajo dinero y viajes muy bien. Números 7 y 0.

CAPRICORNIO: Cuiden los nervios. En casa, choques, en amor cuidado. Por dinero no habrá problemas, visitas y sorpresas, números 4 y 7. Un susto.

ACUARIO: Hoy es un gran día para ustedes, sobre todo para la salud, los asuntos del amor y el dinero, pero cuidado con los comentarios en el trabajo.

PISCIS: Dudas se aclaran en el amor, buena salud; dinero y trabajo bien, para viajar o mudarse regular; casa feliz; números 1 y 9, robo o pérdida valiosa.

Una Gran Noche a Todo Tango

Noche de tango, tal cual señalábamos en nuestra edición de ayer, y de gran gala, fue la que se produjo en pleno centro de la ciudad. En la playa de estacionamiento que COAS tiene instalada en la Avenida 9 de Julio y Arenales, se realizó un festival tanguero en el que participaron primeras figuras de nuestra música típica, contando con un extraordinario marco popular y, además, la trasmisión a través de las cámaras de Canal 7.

● DE LO NUESTRO, LO MEJOR

Hacía mucho tiempo que sobre un mismo escenario no se reunían figuras del prestigio de Osvaldo Pugliese, Héctor Varela, José Basso, el Sexteto Tango en lo que hace a conjuntos importantes y cantantes de la categoría de Alberto Marino, María Graña, Jorge Casal, Nelly Vázquez, Carlos Acuña, Rodolfo Lemos y Enzo Valentino. A todos ellos se sumó el ballet de Juan Carlos Copes y la animación adecuada de Orlando Marconi.

Tal cual estaba previsto, se rindió además un homenaje al inolvidable Aníbal Troilo "Pichuco", reflejando en pantalla pasajes de su última presentación en el Teatro Colón.

● NOCHE DE EXCEPCION

Fue, en suma, una noche de excepción, que sirvió para demostrar que, contra todas las suposiciones el tango sigue siendo la verdadera música de nuestro pueblo, la preferida por las multitudes. Un espectáculo de esa jerarquía también es cultura y así deben entenderlo quienes pueden auspiciarlos y llevarlos a cabo.

Don Osvaldo Pugliese y su orquesta fueron de los mas aplaudidos, en una noche excepcional dedicada al tango.

Un Loco en Filme muy Cuerdo

Ha sido autorizada la exhibición de la película australiana **"Mad Max"**, que fue liberada de su existente prohibición sancionada el 19 de junio de 1980 y ahora levantada según la comunicación oficial del Ente de Calificación. Se trata de una película del nuevo y vigoroso cine australiano que narra las que bien pueden calificarse de escalofriantes aventuras que surgen de las bárbaras acciones de seres humanos pertenecientes a ¡...un futuro cercano! acepción que involucra un serio interrogante que el filme dilucida a lo largo de su narración, según la realización del director George Miller. Los intérpretes no son muy conocidos, como rompecoches y hombres especializados en las más notables acrobacias en automóviles lanzados a velocidades increíbles. Aún no se ha fijado fecha de estreno para esta realización que obtuviera el "Gran premio de festival de cine fantástico de París" de 1981.

● LOS "SEXY"

MANILA, 29 (UPI).— Alain Delon, Sylvester Stallone, Toshiro Mifume, Charles Bronson y Franco Nero fueron escogidos entre los actores más "sexy" del mundo, de acuerdo con una encuesta entre los participantes en el festival cinematográfico de Manila.

Además figuraron Charles Bronson, Marcello Mastroiani, Toshiro Mifume, Antohony Andres, Jackie Chan de Hong Kong, Jurgen Prochnow de Alemania y Jack Thompson de Australia.

PALABRAS CRUZADAS

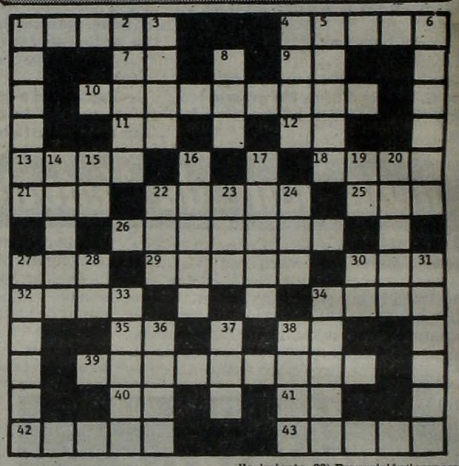

HORIZONTAL

1) Arrojar, tirar. 4) Hendedura que se hace en una cosa (pl.) 7) Nota musical. 9) Prefijo negativo. 10) Estado de soltero (pl.) 11) Voz que repetida, sirve para arrullar al niño. 12) Aumentativo. 13) Corte, cortadura. 18) Hijo de Lot (Biblia) 21) Cerveza inglesa. 22) Harto, lleno. 25) Del verbo ir. 26) Narración, cuento (pl.) 27) Materia que se forma en los tejidos inflamados. 29) Facultad intelectual. 30) Autillo. 32) Mensajera de los dioses (Mit.) 34) Devotos, piadosos. 35) Prefijo privativo. 38) Nombre de letra. 39) De América. 40) Aumentativo. 41) Símbolo químico del sodio. 42) Grata, placentera. 43) Elevados, levantados.

VERTICAL

1) Capital de Colombia. 2) Parte del tejado. 3) Claro. 4) Momento agradable. 5) Arbol anonáceo, de fruto grande. 6) Sitio donde da el sol de lleno. 8) El río más largo de Siberia. 14) Riesgo o peligro. 15) Onomatopeya que expresa la risa. 16) Ciudad de Italia. 17) Que mueve. 19) Nota musical. 20) Defunción, fallecimiento. 22) Preposición inseparable. 23) Tranquilidad, sosiego. 24) Impar. 27) Ladrón que recorre los mares. 28) Afirmación. 30) Del verbo oir. 31) Madriguera donde vive el oso (pl.) 33) Coche de punto en Madrid. 34) Relativo a la pena. 36) Niña pequeña. 37) Abyecto, despreciable. 38) Lleno de canas.

La solución mañana

F	U	T	I	L				M	A	N	A	B
O			B	I		I		I	L			O
G			P	E	R	E	Z	O	S	O	S	
A			R	A		A		A	S			A
T	I	B	O		S		C		A	B	A	D
A	L	E		L	O	M	O	S		A	L	O
		E		V	I	R	I	L	E	S		E
A	S	I		S	O	L	A	R			E	R	A
M	O	N	O		S		S		A	L	O	N
A			C	A		A		O	C			I
S		M	E	L	O	C	O	T	O	N		M
A			N	A		A		O	S			A
B	E	M	A	R				S	A	L	I	R

Solución del problema anterior

Cortometraje

Un numeroso grupo de cortometrajistas, algunos de los cuales integraron la Asociación de Realizadores de Corto Metraje, han resuelto reconstituir la entidad, para integrarse al movimiento de recuperación del cine nacional, maduro e independiente.

Por eso es que invitan a todos los interesados que posean antecedentes en la materia a concurrir a Huergo 211, Capital, los martes de 18.30 a 20.30, para integrar el núcleo de quienes trabajan para ello.

TELEVISION

10 (13) MUJERES DE HOY - Femenino
A. Bertolino
11 (7) EL NIÑO Y EL ELEFANTE - Serie
K. Berger, Toomai.
(13) EL MUNDO EN IMAGENES - Documental
M. Grasso.
11.15 (9) SERVICIOS PARA LA COMUNIDAD
F. De la Vega, A. Estévez
11.30 (7) EL HOMBRE EN EL ESPACIO - Científico
M. Ceruse, C. Gerbolés.
(11) A TODA MUSICA - Musical
(13) CON VOCACION TURISTICA - Cultural
D. Castex.
12 (7) MUSICA TOTAL - Musical
(9) HOLA JULIETA, HOLA - Infantil
J. Magaña.
(13) EL MARAVILLOSO MUNDO - Documentales
12.30 (11) CIMARRON - Serie
S. Whitman, P. Herbert.
13 (7) CHESPIRITO - Comedia
R. Gómez Bolaños, F. Meza.
(9) SEMANA NUEVE - Periodístico
G. Sofovich.
(13) SABADOS DE CINE Y SERIES
"Tarzán"
"Los taladores"
"Viaje a las Estrellas"
"El Santo"
"El pirata hidalgo"
"Los Walton"
14 (7) LAS PELICULAS DE JERRY LEWIS
"El terror de las chicas".
(11) SABADOS DE SUPER ACCION
"Las aventuras de Huck Finn".
"Operación Atlántida".
"Estrategia de terror".
"La extraña que se parece a mí".
"Mascarada".
15 (9) CINE DE MATINEE
"El niño y el delfín".
16 (7) SABADO FANTASTICO
16.30 (2) DIBUJOS ANIMADOS
17 (2) LOS FITZPATRICK - Serie
B. Kramer, M. Costello.
(9) HONDO - Serie
R. Taeger, K. Browne.
18 (2) EMERGENCIA - Serie
R. Fuller, J. London.
(9) SABADO DE CINE
"Los Quinns", William Swetland, Geraldine Fitzgerald.
19 (2) MARCUS WELBY - Serie
R. Young.
19.30 (9) LA FRONTERA INDOMITA - Documental
20 (2) BOXEO INTERNACIONAL
(7) LOS ANGELES DE CHARLIE - Serie
K. Jackson, F. Fawcett.
(9) EL ARTE DE LA ELEGANCIA
M. Fernanda.
21 (2) COMO PERRO Y GATO - Serie
L. Antonio, K. Basinger.
(7) COMO EN EL TEATRO
"Dos cariños diferentes". María Leal, Miguel A. Solá.
(9) RUMBO A LA FAMA - Musical
L. Simons.
(13) MAS ALLA DE LA CUARTA DIMENSION
F. Zerpa, B. Allen.
22 (2) EL ASTUTO - Serie
D. Mc Gavin, S. Oakland.
(9) VELADAS DE GALA - Cultural
Música clásica.
(11) HOLLYWOOD EN CASTELLANO
"No hagan olas", Tony Curtis, Claudia Cardinale.
(13) FUTBOL: TORNEO DE VERANO
BOCA vs RACING
22.30 (7) NOCHES DEL TEATRO COLON - Cultural
"Estrellas del ballet de Kiev"
23 (2) COLDITZ - Serie
D. McCallum, R. Wagner.
(9) NOCHE DE CINE
1ª Parte: El Show de Liza Minelli y Goldie Hawn".
2ª Parte: John Wayne en el aniversario con las estellas.
23.30 (7) PROYECTO 2000 - Periodístico
J. Lozano.
24 (2) ARSENIO LUPIN -Serie
(7) TRASNOCHE
"La última cruzada", A. Talea, I. Gardescu.
(11) CINE FANTASTICO
"Pesadilla para un ruiseñor", Susan Flannery, Keith Baxter.
(13) MUJER POLICIA - Serie
A. Dickinson, E. Holliman.
1 (13) TRASNOCHE 13
"Canción inolvidable", Cornel Wilde, Merle Oberon.
1.5 (9) DIOS ES MI DESCANSO - Religioso
2.20 (13) EL BARON - Serie
Steve Forrest

TEATROS

★ **DE LAS PROVINCIAS ARGENTINAS EN EL MUSEO "ENRIQUE LARRETA". Cuba 2150.** Martes a domingos a las 21.30: "CANCION DE CUNA" de Gregorio Martínez Sierra. Con Eva Franco, Erika Wallner y gran elenco. Loc. $ 10.000 en Vta. Bolet. dde. las 14.

★ **PRESIDENTE ALVEAR.. Corrientes 1659. 46-6076.** VIERNES Y DOMINGOS a las 21.30. SABADOS a las 20.30 y 23.15: Representación de: "WEST SIDE STORY" (Amor sin barreras), de L. BERNSTEIN. Dir.: Musical: LITO VALLE. Puesta en escena y coreogr. MARY BETTINI. Dir. Coro: C. COMES. Localidades en venta.

★ **ASTRAL. Corrientes 1639. 46-5707/9964.** Hoy a las 20 y 23: Segundo año de gran éxito. GRACIELA DUFAU y HUGO ARANA en:

DOMESTICADOS

La gran obra de Aída Bortnik. Con Nelly Prono, Néstor Hugo Rivas y elenco. Actuación especial de Bárbara Mujica. Dir.: Luis Agustoni. P.m. 18. Loc. en vta.

★ **BAMBALINAS. Chacabuco 937. 27-0819.** La gran obra de David Edgar. ALICIA BRUZZO en: "MARY BARNES" (Dos sucesos en un viaje a través de la locura). Con Héctor Bidonde. . Dir. H. Crilla y A. Alezzo. Mar. a vier. a las 21.30; Sáb. a las 21 y 23; Dgo. a las 20.30.

★ **BLANCA PODESTA. Corrientes 1283. 35-2592.** NORMA ALEANDRO en:

LA SEÑORITA DE TACNA

P.m.14. La obra de Mario Vargas Llosa. Dir.: Emilio Alfaro. Mar. a juev. a las 21.30. Vier. a las 22. Sáb. a las 20 y 23. Dgos. a las 18.30 (popular) y 21.30. Loc. en vta.

★ **BURLESQUE. Corrientes 483.** Cont. de 20 a 3: Las esculturales gatitas presentan su nuevo show de strip-tease: "LA FIESTA DEL STRIP-TEASE". En su género, el de mayor jerarquía. P.m.18.

★ **COMICO. Corrientes 1280. 35-2108.** Ultima semana. Primer espectáculo en Scenorama. 40 personas en escenas con magníficos escenarios giratorios

EL DILUVIO QUE VIENE

S.r. Martes a viernes a las 21.30. Sábados a las 20 y 23. Domingos a las 20. Loc. en vta.

★ **EL NACIONAL Corrientes 960. 35-7800/0816.** Refrigeración. YAKI y FRIDA en:

HUMOROVICH '82

Un espectáculo de real jerarquía humorística. Mier. y juev. a las 21.30; Vier. y sáb. a las 21 y 23; Dgos. a las 20.

★ **FAMA SHOW. Maipú 484.** Cont. de 20 a 4: Show de STRIP-TEASE. Con las mujeres más excitanes de Buenos Aires. Loc. en vta.

★ **FLORIDA. Florida 165. 30-5360.** Cont. de lunes a jueves de 13 a 22. Viernes de 13 a 23. Sábados de 18 a 1.30. P.m.18. Presenta: "SEXY Y DIVERTIDA LA REVISTA DEL FLORIDA". P.m. 18. Con Moira Star y gran elenco.

★ **KARINA. Corrientes 636. 40-1808.** Cont. de 20 a 24: Cía de STRIP-TEASE, con Analía Roy y sexy vedettes. P.m.18. De 0.30 a 4. "Show internacional". Dir.: A. Elizalde.

★ **LA CIUDAD. Talcahuano 1034. 44-4528.** EL CRAZY HORSE SALOON en: "TONIGHT IS THE NIGHT". Con Caroline "Vainilla Banana" y gran elenco. Lun. a juev. a las 21.30. Vier. y sáb.. a las 21 y 23. Pl. c/cons.: $ 70.000. P.m. 18.

★ **LICEO. Rivadavia y Paraná.** Elenco de primerísima línea en:

PAN Y CIRCO

Libro: Enrique Pinti. Dir.: Antonio Gasalla. Mar. a Juev. a las 21.30; Vier. y sáb. a las 21 y 23.15; Dgos. a las 21.30.

★ **L'OMBRELLO. Belgrano y Jujuy.** Un lugar poco común que da rienda suelta a la... "DOLCE VITA". P.m.18. Copas, show, vedettes y algo más. Cont. diariamente de 22 a 4. P.m.18.

★ **MAIPO. Esmeralda 443. 392-4882.** Hoy a las 21, 23 y trasn. 1.15: TATO BORES y NELIDA LOBATO en:

LA MARIPOSA EN EL MAIPO

Espectáculo cómico musical al mejor estilo Maipo. Dir. Art. Claudio Segovia. Refrigeración.

★ **METROPOLITAN 1. Corrientes 1343. 40-0816.** La Nueva Compañía de Revistas: Don Pelele, Lynn Allison, Tristán y Edda Bustamante y la participación especial de Pedrito Rico en:

LA COSA SE ESTA PONIENDO PELUDA

Con El Mago Satany, Nancy Rey y gran elenco. Dir. H. Sofovich. Lunes a viernes a las 21 y 23. Sábados a las 21, 23.15 y trasn. 1.30. Domingos descanso.

★ **OLIMPIA. Sarmiento 777. 40-2678.** Lun. juev. y vier. a las 21.30. Sáb. a las 22. Dgos. a las 20.30: "QUERIDO MENTIROSO" de J. Kilty. Con Martha Serra y Horacio Diana. Dir.: Malena Marechal. Juev. pop.: $ 30.000. Loc. en vta. c/5 d. de ant.

★ **OPERA. Corrientes 860. 35-1335.** Hoy a las 21.30 y 23.15 de la exótica Polinesia llega... "GRAND BALLET DE TAHITY". 40 artistas en escena. Dirección: TERRII GILLES HOLLANDE. Localidades en venta de 10 a 23.

★ **PARADISE. Corrientes 827.** Cont. de Lun. a Dgos. de 20 a 4. La revista sexy del desnudo: "STRIP TOTAL". Con las mujeres más excitantes de Bs. As. P.m.18.

★ **PLANETA. Suipacha 927. 33-9547.** Jorge Lozano Soriano presenta en su segundo año de éxito: "PROCESO INTERIOR", escrita y dirigida por Rodolfo Ledo. Con Luis Cordara, Rubén Maravini y Guillermo Francella. Jueves a las 21.30. Viernes y sábados a las 22.30. Domingos y lunes a las 21.30. P.m.18.

★ **REGINA. Av. Santa Fe 1235. 44-5470.** Analía Gadé y Víctor Laplace en: "MATAR EL TIEMPO" de C. Gorostiza. Con Jorge Rivera López y Mirtha Busnelli. Dir.: Omar Grasso. Mar. a juev. a la 21.30. Vier. a las 22. Sáb. a las 20 y 23. Dgos. a la 20. Loc. en vta.

★ **TABARIS. Corrientes 831. 392-8509.** Gran suceso: 40 artistas jugándose en un musical diferente:

DE AQUI NO ME VOY

Martes, miércoles y domingo a las 22. Jueves y viernes a las 21 y 23. Sábado a las 21, 23 y trasn. 1.15. Loc. en vta. Refrigeración.

VARIEDADES

★ **LUNA PARK. Corrientes 99. 311-1990/5100. 32-2135/2538.** PRESENTACION DEL FAMOSO SHOW SOBRE HIELO:

HOLIDAY ON ICE

La fiesta en el hielo para el verano porteño, con renovados cuadros de espectacular coreografía: "ALICIA EN EL PAIS DE LAS MARAVILLAS"; "ALTO VOLTAJE" (música rock); "DANZA DEL MURCIELAGO"; "FLAMENCO"; "ESTO ES JAZZ"; "CARNAVAL EN NUEVA ORLEANS", y los extraordinarios solistas, duetos y el famoso CUERPO DE BALLET. Para los chicos, los acostumbrados cómicos, Los Dogsis (perros que juegan al fútbol, etcétera). FUNCIONES: martes a viernes a las 21.15. Sábados y domingos a las 18 y 21.30. ENTRADA GENERAL: mayores: $ 20.000. Menores: $ 10.000. Niños hasta de 5 años no abonan entrada. Localidades en venta en el estadio, el lunes 4 de enero, de 10 a 20, hasta con 7 días de anticipación. Lunes descanso.

CINES

★ **A.B.C. Esmeralda 506. 392-9506.** Cont. desde las 8: "ESCANDALOS EN LA PLAYA"; "MANIOBRAS EN LA CAMA". Noche: desde las 20: "SHOW DE STRIP TEASE". P.m.18.

★ **ADAN 1. Corrientes 959. 393-6115.** A las 13, 15.5, 16.50, 18.55, 21 y 23.5:

ARTURO EL MILLONARIO SEDUCTOR

P.m.14. Con Dudley Moore y Liza Minelli. A las 14.45, 18.35 y 22.45: Notic. Sáb. trasn. 1.

★ **ADAN 2. Corrientes 959. 393-5034.** A las 13.50, 16.40, 19.40 y 22.40:

MOSCU NO CREE EN LAGRIMAS

P.m.18. Con Una película que usted no puede dejar de ver. A las 13.30, 16.10, 19.10 y 22.10: Notic. Sáb. trasn. 1.

★ **ALFA. Lavalle 842. 392-1114.** A las 13.10, 15.5, 17, 19.5, 21.10 y 23.10:

HISTORIA DE UNA CORRUPCION

P.m.18. A las 13, 14.50, 16.50, 18.50, 20.55 y 23: Notic. Sáb. trasn. 1.15.

★ **ALFIL. Corrientes 1753. 40-7575.** A las 13.30, 15.25, 17.20, 19.15, 21.10, 23.5 y sáb. trasn. 1: "OJOS DETRAS DE LAS ESTRELLAS". 15.5, 17, 18.55, 20.50 y 22.45: Notic. P.m.14.

★ **AMBASSADOR. Lavalle 777. 392-9700.** A las 13, 14.55, 16.55, 19, 21.5 y 23.10:

EL QUE RIE ULTIMO RIE MEJOR

S.r. A las 14.35, 16.35, 18.40, 20.45 y 22.50: Notic. Sáb. trasn. 1.20. Refrigeración.

★ **AMERICA. Callao 1057. 41-3818.** A las 14, 16.15, 18.35, 20.55 y 23.15:

CONSIGNA MATAR AL TESTIGO

P.m.14. Con William Hurt y Sigourney Weaver. Dir. Peter Yates. A las 13.40, 15.55, 18.10, 20.30 y 22.50: Notic. Sáb. trasn. 1.20.

★ **ARIZONA. Lavalle 727. 392-6967.** Cont. 13, 16.25, 19.50 y 23.15:

PERVERSION MACABRA

Cont. 14.30, 17.55 y 21.20:

ROMANCE EN LA CAMA

P.m.18. Sáb. trasn. 1.20: "Perversión macabra".

★ **ATLAS. Lavalle 869. 392-1936.** A las 13.20, 15.40, 18.10, 20.40 y 23.10: "CONSIGNA: MATAR AL TESTIGO". P.m.14. 13, 15.10, 17.40, 20.10 y 22.40: Notic. Sáb. trasn. 1.30.

★ **ATLAS RECOLETA. Guido 1952.** A las 15, 17, 19, 21 y 23: "EL QUE RIE ULTIMO RIE MEJOR". S.r. 14.40, 16.40, 18.40, 20.40 y 22.40: Notic.

★ **AVENIDA. Av. de Mayo 675. 33-6626.** Cont. 13, 17.25 y 22: El puente sobre el río Kwai; 15.45 y 20.20: El hombre araña (el reto del dragón). S.r.

★ **BIARRITZ. Suipacha 482. 392-0356.** A las 13.40, 15.55, 18.10, 20.40 y 23.10: "LA TERRAZA". P.m.18. 13.20, 15.35, 17.50, 20.20 y 22.50: Notic. Sáb. trasn.

★ **BROADWAY. Corrientes 1155. 35-2345.** A las 13.30, 15.45, 18.5, 20.30 y 23:

CONTRATO DE MATRIMONIO

Dir. K. Zanussi. A las 15.25, 17.45, 20.10 y 22.40: Notic. Sáb. trasn. 1.20. P.m.18.

★ **CALLAO. Callao 27. 40-1898.** A las 15.20, 17.50, 20.25 y 23: "EL CARTERO LLAMA DOS VECES". P.m.18. 14.55, 17.25, 20 y 22.35: Notic. Sáb. trasn. 1.20.

★ **CAPITOL. Santa Fe 1848. 44-2379.** A las 13.20, 15.35, 18.5, 20.35 y 23.5: "BLUFF" (LOS REYES DEL VERSO Y LA TRAMPA). P.m.18. 15.10, 17.35, 20.5 y 22.35: Notic. Sáb. trasn. 1.25.

★ **CERVANTES. Belgrano 1820. 38-2698.** Cont. 15, 18.55 y 22.45: "HAY UNA CHICA EN MI SOPA"; 14.45, 18.40 y 22.35: Notic. 16.35 y 20.30: "CAPITULO DOS". P.m.18.

GUIA DE TEATROS Y CINES

★ **CINEMA UNO. Suipacha 460. 392-1112.** A las 13.5, 15.35, 18.5, 20.35 y 23.5:

SOLO CUANDO ME RIO

P.m.14. Con Marsha Mason y Kristy McNichol. Dir. Glenn Jordan. A las 15.10, 17.40, 20.10 y 22.40: Notic. Sáb. trasn. 1.30.

★ **CONCORDE. Lavalle 925. 35-1850.** A las 13.5, 14.50, 16.50, 18.55, 21.5 y 23.15:

DINASTIA

P.m. 14. Filmada en Tridimensión. Sonido Multi Direccional. A las 16.30, 18.30, 20.40 y 22.50: Notic. Sáb. trasn. 1.30.

★ **COSMOS 70. C'tes 2046. 49-0862.** A las 13.50, 15.40, 17.30, 19.20, 21.20 y 23.20:

EL LIBRO DE BUEN AMOR

P.m.18. La célebre obra del Arcipreste de Hita. Con Patxi Andión, Blanca Estrada y Josita Hernan.

★ **ELECTRIC. Lavalle 836. 392-1846.** Cont. 12.50, 16.20, 19.50 y 23: "PASAJE PELIGROSO"; 14.30, 18 y 21.30: "EL SUPER GOLPE"; 12.40, 16.10 y 19.40: Notic. P.m.18. Sáb. trasn. "Pasaje peligroso".

★ **EMPIRE. H. Yrigoyen 1934. 47-8770.** Cont. A las 17.20 y 22.20: "AMOR SIN BARRERAS"; 14.50 y 20.10: "ATRAPADO SIN SALIDA". P.m.14.

★ **GAUMONT. Rivadavia 1635. 40-3050.** A las 13.30, 15.50, 18.10, 20.30 y 22.50: "LAS SIETE MARAVILLAS DEL MUNDO". S.r. 15.30, 17.50, 20.10 y 22.30: Notic.

★ **GRAN REX. C'tes 857. 392-8000.** Refrigeración. Usted sentirá el calor de ésta pasión ardiendo en sus propias venas:

EL CARTERO LLAMA DOS VECES

P.m.18. Con Jessica Lange y Jack Nicholson. Dir. Bob Raffelson. A las 13.10, 15.35, 18.5, 20.35 y 23.5. A las 13, 15.15, 17.45, 20.15 y 22.45: Notic. Sáb. trasn. 1.30. Febrero 10, 11, 12 y 13: Presentación en escena de RAFFAELLA CARRA. Su nuevo y espectacular show, a las 22. Loc. dde. $ 40.000. en vta. dde. el 1º de febrero.

★ **GRAND SPLENDID. Santa Fe 1860. 44-0808.** A las 14.15, 16.30, 18.45, 21, 23.15 y sáb. trasn. 1: "NADA". P.m.18. 16, 18.15, 20.30 y 22.45: Notic.

★ **GRAN VICTORIA. Av. de Mayo 882. 34-1493.** Cont. de 8 a 3: "Mimí, un amor prohibido"; "Virgo, Tauro y Capricornio"; "Buenas noticias". P.m.18.

★ **IDEAL. Suipacha 378. 35-3300.** A las 13.45, 15.35, 17.30, 19.25, 21.20, 23.15 y sáb. trasn. 1.15: "OJOS DETRAS DE LAS ESTRELLAS". P.m.14. 15.15, 17.10, 19.5, 21 y 22.55: Notic.

★ **IGUAZU. Lavalle 940. 393-9931.** A las 13, 15.10, 17.45, 20.20 y 22.55:

REGRESO SIN GLORIA

P.m.18. Con Jane Fonda y Jon Voight. A las 17.25, 20 y 22.35: Notic. sáb. trasn. 1.30.

★ **LARA. Av. de Mayo 1225. 38-6966.** Cont. 16.25 y 20.35: "Préstame tu mujer"; 14, 18 y 22.15: "Apocalypse now". P.m.18. Sáb. trasn. Led Zeppelin en: La canción es la misma.

★ **LEOPOLDO LUGONES. Corrientes 1530. 46-8611.** A las 15, 18 y 21: "Nashville". Dir. Robert Altman. Con Keith Carradine y Karen Black. Pl.: $ 10.000. P.m.18. Refrig.

★ **LIBERTADOR. Ctes. 1334. 40-7443.** A las 13.30, 15.50, 18.15, 20.40 y 23.5:

LAS CUATRO ESTACIONES

P.m.18. Con Alan Alda y Carol Burnett. 13.20, 15.30, 17.50, 20.15 y 22.45: Notic. Sáb. trasn. 1.15.

★ **LOIRE. Corrientes 1524. 49-1900.** A las 13.40, 15.30, 17.20, 19.20, 21.20 y 23.20:

TODO LO QUE USTED SIEMPRE QUISO SABER SOBRE EL SEXO... PERO TEMIA PREGUNTAR

P.m.18. Un filme de Woody Allen. A las 15.10, 17, 19, 21 y 23: Notic. Sáb. trasn. 1.

★ **LORANGE. Ctes. 1372. 45-7386.** A las 13, 14.50, 16.50, 18.55, 21.5 y 23.15:

CONFESIONES VERDADERAS

P.m.18. Con Robert de Niro y Robert Duvall. A las 16.40, 18.45, 20.50 y 23: Notic. Sáb. trasn. 1.15.

★ **LORCA. Corrientes 1428. 40-5017.** A las 13.20, 15.20, 17.20, 19.20, 21.20 y 23.20:

EL DIRECTOR DE ORQUESTA

P.m.14. Otra gran obra del genial A. Wajda. A las 15, 17, 19, 21 y 23: Notic.

★ **LORENA. Corrientes 1551. 46-7501.** A las 13, 15.20, 17.45, 20.20 y 22.55:

REGRESO SIN GLORIA

P.m.18. Con Jane Fonda, Jon Voirght y Bruce Dern. A las 15.10, 17.35, 20.5 y 22.40: Notic. Sáb. trasn. 1.

★ **LOS ANGELES 1. Corrientes 1770. 40-3742.** A las 13.25, 15.20, 17.15, 19.10, 21.5 y 22.55:

POPEYE

S.r. Hablada en castellano. 13.15, 15.10, 17.5, 19, 20.55 y 22.45: Notic.

★ **LOS ANGELES 2. Corrientes 1770. 40-3742/45-2405.** A las 13.10, 14.45, 16.20, 17.55, 19.30, 21.10 y 22.45:

LA DAMA Y EL VAGABUNDO

S.r. Hablada en castellano. 13, 14.35, 16.10, 17.45, 19.20, 20.55 y 22.30: Notic.

★ **LOSUAR. Corrientes 1743. 40-6100.** A las 13, 14.55, 16.50, 19, 21.10 y 23.20:

EL CEREBRO

S.r. Con David Niven y Jean Paul Belmondo. A las 14.45, 16.40, 18.45, 20.55 y 23.5: Notic. Sáb. trasn. 1.15.

★ **LUXOR. Lavalle 669. 392-3893.** A las 13, 16.5, 19.10 y 22.15:

EL MUNDO ESTA LOCO, LOCO, LOCO

S.r. Con Spencer Tracy y Mickey Rooney. A las 15.50, 18.55 y 22: Notic. Sáb. trasn. 1.30: "Confesiones de una azafata sueca".

★ **MAXI 1. Carlos Pellegrini 657.** A las 13.50, 16.5, 18.20, 20.40 y 23: "EL LIBRO DE BUEN AMOR". P.m.18. 13.30, 15.45, 18, 20.20 y 22.40: Notic. Sáb. trasn. 1.

★ **MAXI 2. Carlos Pellegrini 657.** A las 14.10, 16.25, 18.40, 20.55 y 23.10: "VOLVER A ENAMORARNOS". P.m.18. 13.50, 16.5, 18.20, 20.35 y 22.50: Notic.

★ **METROPOLITAN 2. Corrientes 1343. 40-1064.** A las 14.5, 16.20, 18.35, 20.55, 23.15 y trasn. 1.15: "LOS DIOSES DEBEN ESTAR LOCOS". S.r. 15.55, 18.10, 20.30 y 22.50: Notic.

★ **MONUMENTAL. Lavalle 780. 393-8865.** A las 13, 14.55, 16.55, 18.55, 21 y 23.10:

CONFESIONES VERDADERAS

S.r. Con Robert de Niro y Robert Duvall. P.m.18. Sáb. trasn. 1.15.

★ **MULTICINE. Lavalle 750.** 5 películas con una sola entrada. Cont desde las 8. Sábados hasta las 3.30. Sábados y domingos desde las 13. P.m.18. "La noche viene movida"; "Un toque diferente"; "Fiebre"; "Mami"; "Crimen en el internado de señoritas".

★ **NORMANDIE. Lavalle 861. 392-1000.** A las 13.10, 15.40, 18.5, 20.40 y 23.10: "BLUFF" (LOS REYES DEL VERSO Y LA TRAMPA). P.m.18. 15.10, 17.35, 20.10 y 22.40: Notic. Sáb. trasn. 1.30.

★ **OCEAN. Lavalle 739. 392-1515.** A las 13, 15, 17, 19.5, 21.10 y 23.15: "OPERACION GANIMEDES". P.m.14. 14.35, 16.35, 18.40, 20.45 y 22.50: Notic. Sáb. trasn. 1.30.

★ **OPERA. Corrientes 860. 35-1335.** A las 13.5, 14.50, 16.55, 19.10 y sáb. trasn.: "EL ULTIMO TIBURON". P.m.14. 13, 14.40, 16.25 y 18.35: Notic. "GRAND BALLET DE TAHITY" ver información en Cartelera de Teatros.

★ **PARAMOUNT. Lavalle 845. 392-9999.** A las 13.10, 15.15, 17.15, 19.15, 21.20 y 23.25:

EL ULTIMO TIBURON

P.m.14. Con James Franciscus y Vic Morrow. A las 14.45, 16.45, 18.45, 20.45 y 22.45: Notic. sáb. trasn. 1.30.

★ **PARIS. Lavalle 769. 392-2016.** Cont. 15, 19 y 23: "¿COMO VIENE LA MANO?"; 13.30, 17.30 y 21.25: "EL TRIANGULO DE LAS BERMUDAS"; 13.15, 17 y 21: Notic. P.m.18. Sáb. trasn. 1.15: ¿Cómo viene la mano?

★ **PLAZA. Corrientes 939. 392-7577.** A las 13.50, 16.10, 18.30, 20.50 y 23.15: "ADOLESCENTES DE FIESTA". P.m.14. 13.30, 15.50, 18.10, 20.30 y 22.55: Notic.

★ **PREMIER. Corrientes 1565. 46-2113.** A las 15, 17, 19, 21 y 23:

MAFALDA

S.r. La inolvidable creación de Quino llevada a la pantalla. A las 14.40, 16.40, 18.40, 20.40 y 22.40: Notic.

★ **PETIT PREMIER. Corrientes 1565. 46-2113.** A las 15, 17, 19, 21 y 23:

ROCK HASTA QUE SE PONGA EL SOL

S.r. Con los mejores grupos de rock argentinos.

★ **REAL. Esmeralda 425. 392-3600.** A las 13.10, 15.5, 17, 18.50, 20.50 y 20.40: "LA MAGIA DE LOS PARCHIS". S.r. 14.50, 16.45, 18.35, 20.35 y 22.35: Notic.

★ **SALA UNO. B. Sur Mer. 88-9420.** A las 15.25, 17.50, 20.15 y 22.40: "FAMA"; 15, 17.30, 19.55 y 22.20: Notic. Sáb. trasn. 1. P.m.18.

★ **SANTA FE I. Santa Fe 1947. 44-8980.** A las 13, 15.20, 17.40, 20.20 Y 22.55:

REGRESO SIN GLORIA

P.m. 18. Con Jane Fonda, Jon Voight y Bruce Dern. A las 20 y 22.35: Notic. Sáb. trasn. 1.15.

★ **SANTA FE II. Santa Fe 1947. 44-8980.** A las 13, 15, 17, 19, 21.10 y 23.15:

CONFESIONES VERDADERAS

P.m.18. Con Robert Duvall y Robert de Niro. A las 21 y 23.5: Notic. Sáb. trasn. 1.15.

★ **SARMIENTO. Lavalle 852. 392-3338.** A las 13, 15, 17, 19, 21 y 23.10: "CUERNOS A LA CREMA". P.m.18. 14.40, 16.40, 18.40, 20.40 y 22.45: Notic. Sáb. trasn. 1.15.

★ **SELECT LAVALLE. Lavalle 921. 35-0235.** Cont. A las 13.40, 17, 20.10 y 23.30: "MONSTRUOS DEL ABISMO"; 15.10, 18.30 y 21.50: "CARRIE". P.m.18. Sáb. trasn. 1.15: "Carrie".

★ **STUDIO. Santa Fe 2541. 821-5845.** Cont. 14.10, 16, 17.50, 19.40, 21.30 y 23.20: "LA ULTIMA LOCURA DE MEL BROOKS". S.r. 15.45, 17.35, 19.25, 21.15 y 23.5: Notic. sáb. trasn. 1.

★ **SUIPACHA. Suipacha 442. 392-1195.** A las 13.45, 15.40, 17.35, 19.30, 21.25, 23.20 y sáb. trasn. 1.10: "VERANO DEL 42". P.m.18. 13.30, 15.25, 17.20, 19.15, 21.10 y 23.5: Notic. Refrig.

ALMAGRO

★ **BIOGRAFO UNO. Corrientes 4636.** Cont. 15.5, 17.35, 20.5 y 22.35: Notic. 15.20, 17.50, 20.20 y 22.50: Regreso sin gloria. P.m.18. Sáb. trasn. 1.10.

★ **CABALLITO. Víctor Martínez 52. 431-0052.** Cont. 15.30 y 19.5: Superpolicía nuclear; 17.20: Batalla más allá de las galaxias. S.r.

★ **PALACIO DEL CINE. Rivadavia 3636. 982-4818.** Cont. 14.50, 18.45 y 22.40: Adolescentes de fiesta; 16.40 y 20.35: Manos de terciopelo; 14.35, 18.30 y 22.35: Notic. P.m.14.

★ **ROCA. Rivadavia 3753. 812-1517.** Cont. 15, 18.30 y 22.5: Notic; 15.20, 18.50 y 22.25: Ojos detrás de las estrellas; 16.55 y 20.30: El búfalo blanco. P.m.14.

BELGRANO

★ **BELGRANO. Cabildo 2356. 784-5691.** Cont. 14.30, 16.40, 18.40, 21 y 23.10: Operación Ganímedes; 16.10, 18.20, 20.30 y 22.40: Notic. P.m.14.

★ **CABILDO. Av. Cabildo 2347. 784-3852.** Cont. 14.50, 16.50, 19.10 y 22.50: Notic. 15.10, 17.20, 19.40, 21.15, 23.10 y sáb. trasn. 1: El último tiburón. P.m.14.

★ **FANTASY. Cabildo 685. 771-0686.** Cont. 13.50, 15.20, 17 y 18.45: Notic. y "La dama y el vagabundo". S.r. 20.25 y 22.45: Sólo cuando me río. P.m.14. Sáb. trasn. 1.15: All that jazz.

★ **G. PAZ. Cabildo 2702. 781-1412.** Cont. 14.25, 16.30, 18.45, 20.55 y 23.10: La terraza; 16.15, 18.25, 20.35 y 22.50: Notic. P.m.18. Sáb. trasn. 1.15.

★ **G. SAVOY. Cabildo 2829. 781-6500.** Cont. 15.5, 17.40, 20.15 y 22.50: Regreso sin gloria; 14.45, 17.20, 19.55 y 22.30: Notic. P.m.18. Sáb. trasn. 1.15.

★ **LIDO. Av. Cabildo 3241.** Cont. 17.45: Notic. 16.10, 19.40 y 22.50: Mafalda; 14.30, 17.55 y 21.10: La discoteca del amor. S.r.

★ **MIGNON. Juramento 2433. 784-3899.** Cont. 14.15, 16, 18.20, 20.40 y 23: Adolescentes de fiesta; 17.50, 20.10 y 22.30: Notic. P.m.18. Sáb. trasn.

BOEDO

★ **CUYO. Boedo 858. 97-6975.** Cont. 14.10, 18.35 y 23 El cartero llama dos veces; 16.15 y 20.40: Infierno en el Bronx. P.m.18. Sáb. trasn.

★ **GRAN SAN JUAN. San Juan 3246. 97-4293.** Cont. 16, 19.30 y 22.40: Perversión macabra; 14.30, 17.40 y 21.10: Las colegialas quieren aprender. P.m.18.

★ **LOS ANDES. Boedo 777. 97-4233.** Cont. 15.40, 19.15 y 22.40: Popeye; 14, 17.20 y 20.50: Un viernes alocado. S.r.

★ **N. PALACE. San Juan 2461. 941-1723.** Cont. 14.30, 18.30 y 22.40: Regreso sin gloria; 16.40 y 20.50: Sociedad para el crimen. P.m.18. Sáb. trasn. Regreso sin gloria.

★ **NUEVO SELECT. San Juan 2540. 941-5908.** Cont. 16, 19.15 y 22.30: La magia de Los Parchís; 14.30, 17.45 y 21: Los superagentes contra todos. S.r.

COLEGIALES

★ **ARGOS. F. Lacroze 3455. 854-0673.** Cont. 16.10, 19.25 y 22.40: Ojos detrás de las estrellas; 14.40, 17.40 y 20.55: Orca, la ballena asesina; 19.10 y 22.25: Notic. P.m.14.

★ **ATALAYA. Córdoba 4633. 773-0700.** Cont. 15.20, 18.50 y 22.30: El último tiburón; 13.50, 17.10 y 20.50: Robó, huyó y lo pescaron. S.r. Sáb. trasn. Perversión macabra; Intimidades de una pareja virgen.

★ **RIALTO. Córdoba 4287. 86-8764.** Cont. 16.5, 19.25 y 22.40: Abierto día y noche; 14.40, 17.45 y 21: Hay que romper la rutina; 14.30, 19.15 y 22.30: Notic. Sáb. trasn. 0.30.

FLORES

★ **COLISEO. E. Bonorino 36. 631-6181.** Cont. 16.20, 19.40 y 23: Historia de una corrupción; 14.40, 18 y 21.20: Una pareja muy especial; 19.30 y 22.50: Notic: P.m.18. Sáb. trasn. 1: Historia de una corrupción.

★ **CONTINENTAL. Carabobo 945. 631-2218.** Cont. 16, 19.30 y 22.40: Perversión macabra; 14.30, 17.40 y 21.10: Intimidades de una pareja virgen. P.m.18. Sáb. trasn. Abierto día y noche; Los doctores las prefieren desnudas.

★ **FENIX. Rivadavia 7802. 612-8858.** Cont. 16.15, 19.35 y 23: El último tiburón; 14.30, 17.50 y 21.10: Que el diablo te perdone; 16, 19.20 y 22.40: Notic. P.m.14.

★ **FLORES. Rivadavia 6661. 631-3701.** Cont. 14.30, 16.30, 18.35, 20.45 y 22.55: Consigna: matar al testigo; 16.15, 18.20, 20.30 y 22.40: Notic. P.m.14. Sáb. trasn. 1.

★ **GRAND PRIX. Gaona 3263. 59-2551.** Cont. 15.20, 19.10 y 22.50: Solo cuando me río; 17.25 y 21.15: Castillos de hielo. P.m.14.

★ **GRAN RIVADAVIA. Rivadavia 8636. 69-1356.** Cont. 14.30, 18.25 y 22.30: Juntos son dinamita; 16.20 y 20.20: El ladrón de Bagdad. S.r. Sáb. trasn. 0.30.

★ **MORENO. Rivadavia 5050. 90-4303.** Cont. 16.15, 19.40 y 23.10: Cuernos a la crema; 14.30, 17.50 y 21.20: Las hermanas; 16, 19.30 y 23: Notic. P.m.18.

★ **PUEYRREDON. Av. Rivadavia 6871. 612-0389.** Cont. 15.25, 19, 22.40 y sáb. trasn. 0.50: Ojos detrás de las estrellas; 17.20 y 21: Orca, la ballena asesina. P.m.14.

★ **R. INDARTE. Rivera Indarte 44. 612-5500.** Cont. 15.30, 17.50, 20.15 y 22.40: El cartero llama dos veces; 15.15, 17.35, 20 y 22.20: Notic. P.m.18. Sáb. trasn. 1.

★ **SAN JOSE. Rivad. 7350. 611-5989.** Cont. desde las 14: Cuernos a la crema; El tambor; Notic. P.m.18.

★ **SAN MARTIN. Av. Rivadavia 7060. 612-5416.** Cont. desde las 13.30: Los cuatro del Ave María; Marco Polo. S.r. Sáb. trasn. 0.30.

LINIERS

★ **GRAN LINIERS. Avda. Gral. Paz. 44.** Cont. 15.50, 19.20 y 22.45: Perversión macabra; 14.10, 17.30 y 21: Romance en la cama. P.m.18.

★ **GRAN ODEON. Montiel 160. 641-7673.** Cont. 14.40, 18.45 y 22.40: Cuernos a la crema; 16.30 y 20.30: Niña de día, mujer de noche. P.m.18.

★ **MARTIN FIERRO. Avda. Gral. Paz 47.** Cont. 14, 18.10 y 22.20: El mundo está loco, loco, loco; 16.30 y 20.40: La venganza de la pantera rosa. S.r.

MATADEROS

★ **ALBERDI. Juan B. Alberdi 6169. 68-0496.** Cont. 15.50, 19.15 y 22.35: La magia de Los Parchís; 14, 17.30 y 20.50: Los superagentes no se rompen. S.r.

★ **EL PLATA. J. B. Alberdi 5751. 68-1118.** Cont. 15.30, 19.5 y 22.40: La terraza; 14, 17.20 y 21: Langosta para el desayuno. P.m.18.

★ **GRAN LUGANO. Murguiondo 4062. 601-3457.** Cont. 14.45, 18.30 y 22: El último tiburón; 16.30 y 20.10: 5 locos en el supermercado. S.r.

ONCE

★ **LORIA. Rivadavia 3058. 87-1436.** Cont. 16.10, 19.35 y 23: Socorro, me persigue una virgen; 14.20, 17.45 y 21.10: A mi marido hay que enseñarle. P.m.18.

★ **MAJESTIC. Pueyrredón 230. 87-9636.** Cont. 16.5, 19.35 y 23.20: Cuernos a la crema; 14.10, 17.40 y 21.25: Africa adiós. P.m.18. Sáb. trasn. 1.25.

PALERMO

★ **G. NORTE. Santa Fe 3730. 72-8468.** Cont. 14.40, 16.45, 18.50, 21 y 23.5: Adolescentes de fiesta; 14.30, 16.35, 18.40, 20.45 y 22.55: Notic. P.m.14.

★ **N. ROSEDAL. Serrano 2454. 774-3101.** Cont. 14.55, 19 y 22.50: Operación Ganímedes; 16.40 y 20.40: Adiós al amigo. P.m.14.

VILLA DEVOTO

★ **ACONCAGUA. Av. Gral. Mosconi 3260. 571-5208.** Cont. 14.30, 17.50 y 21.10: Los superagentes contra todos; 16.10, 19.30 y 22.40: La magia de Los Parchís. S.r.

★ **EUROCINE. Nueva York 3336. 50-1443.** Cont. 16.15, 19.30 y 22.50: Cuernos a la crema; 14.30, 17.50 y 21: Historia de un amor prohibido. P.m.18. Sáb. trasn. 0.50.

★ **PARQUE. Cuenca 3250. 50-4448.** Cont. 16.10, 19.20 y 22.30: Popeye; 14.30, 17.45 y 21: Mi amigo el dragón. S.r.

VILLA URQUIZA

★ **25 DE MAYO. Triunvirato 4438. 51-1859.** Cont. 15.30, 19.5 y 22.40: La terraza; 14, 17.20 y 21: Langosta para el desayuno. P.m.18.

★ **GRAN URQUIZA. Bauness 2506. 51-2135.** Cont. 16.10, 19.30 y 22.50: Perversión macabra; 14.30, 17.50 y 21.10: Romance en la cama. P.m.18. Sáb. trasn. Psicópata; Con mi mujer no puedo.

GRAN BUENOS AIRES

★ **AVELLANEDA. Colonial.** Las colegialas quieren aprender; Ojo con la viuda; El dragón sangriento. P.m.18.

—**Gral. Roca.** 36 asesinos chinos; El poder de las tinieblas; Las garras del dragón. P.m.14.

—**Maipú.** El cartero llama dos veces; Infierno en el Bronx. P.m.18.

—**Mitre.** Operación sexo; Las sobrinas. P.m.18.

—**San Martín.** El último tiburón; El búfalo blanco. P.m.14.

★ **BELLA VISTA. Gran Pacífico.** La terraza; Langosta para el desayuno. P.m.14.

★ **BOULOGNE. Super.** 7 mujeres peligrosas; Perversión macabra. P.m.18.

★ **CIUDADELA. Nvo. Ciudadela.** Mujeres desesperadas; Las horas desnudas; La calle de las muñecas. P.m.18.

★ **JOSE C. PAZ. Paz.** La magia de Los Parchís; Los superagentes contra todos. S.r.

★ **LOMAS DE ZAMORA. Avenida.** Los cazadores del arca perdida; La conquista de la Tierra. S.r.

—**Español.** El último tiburón; Terror ciego. P.m.14.

—**Gran Lomas.** Operación sexo; Las sobrinas. P.m.18.

★ **QUILMES. Cervantes.** El último tiburón; Mansión embrujada. P.m.14.

—**Moderno.** Operación sexo; Y después los perros. P.m.18.

★ **RAMOS MEJIA. Gran Belgrano.** Papillón; Locos de remate. P.m.14.

—**San Martín.** Historia de una corrupción; El sol desnudo. P.m.14.

★ **SAN ANTONIO DE PADUA. Gran Sarmiento.** El exorcista; Las adolescentes. P.m.18.

★ **SAN MARTIN. Ateneo.** Operación sexo; Y después los perros. P.m.18.

—**Gran Plaza.** El último tiburón; Terror ciego. P.m.14.

★ **SAN MIGUEL. Mayo.** Cuernos a la crema; Historia de una amor prohibido. P.m.18.

—**San Miguel.** El último tiburón; Mansión embrujada. P.m.14.

CRONICA, Edición de la Mañana. Registro de la Propiedad Intelectual Nº 25.415. Director: Mario Alberto Fernández.
Redacción, Administración y Publicidad: Azopardo y Garay. Teléfonos: 361-1001/1051/1101.

NUNCA ES TARDE: A LOS 91 AÑOS, UNA MODELO HACE FUROR EN EE.UU.

LOS ANGELES, EE.UU., 29 (EFE).— Nunca es tarde si la dicha es buena, o por lo menos eso piensa la modelo "más joven del mundo", Loreta Corcoran, a sus 93 años de edad.

Y lo más sorprendente es, que Loreta inició su carrera hace solo dos años y no con muy buen pie, que digamos.

"Me presenté para salir como modelo en un anuncio de residencias de ancianos, pero me rechazaron —dice— porque tenía un aspecto demasiado joven y sano".

Así es la vida, 91 años y demasiado joven para ser modelo.

Sin embargo, la suerte le sonreiría a Loreta Concoran a partir de entonces, porque le empezaron a llegar ofertas de todos los lugares de la Unión, hasta llegar a la cumbre de su carrera y convertirse en una de las modelos más cotizadas de América.

Y por si eso fuera poco y para envidia de las quinceañeras, aspirantes a lograr fama y fortuna con el pase de sofisticados vestidos o anunciar bebidas refrescantes en las más variadas poses y situaciones, Loreta manifestó: "No sé de qué se quejan las jóvenes, ser modelo es apasionante". Todo un ejemplo de amor por la vida.

LOS YANQUIS YA NO HACEN PREGUNTAS IDIOTAS: MAS SERIAS

CHICAGO, 29 (UPI).— La gente que pidió información telefónica a los editorialistas de la Enciclopedia Británica durante 1981, generalmente preguntaron sobre cuestiones más serias que en años previos, según un vocero de la editorial.

"No puedo recordar una época en que hayamos tenido tantas preguntas de tan diversos y serios temas", dijo Virginia Stenberg, que dirige el Servicio de Investigación Bibliotecario de la Enciclopedia. El servicio recibe un promedio de 10.000 llamadas mensuales.

"Creo que entramos a una era en que los norteamericanos se verán más seriamente a sí mismos, su medio ambiente y su futuro", dijo. "Las preguntas cuestionadas en 1981 son de temas en los que no hay una fácil respuesta".

Mientras en en 1980 uno de los temas sobre los que más se preguntó era cómo hacer cerveza, en 1981 se cuestionó sobre tópicos como terrorismo, suicidio en la adolescencia, seguridad nuclear y abuso infantil.

croni... color

Borrachos y Prostitutas en la ¡Dulce Espera!

LONDRES, 29 (EFE).— La joven cenicienta convertida en princesa, la famosa lady Dí, es noticia continua y diaria en todos los periódicos del mundo, aunque esta vez por partida doble.

Aunque nunca fuera pobre, a pesar de que su padre, un noble inglés, tuviera que vender hace muy poco tiempo varias obras de arte y sentar a un turista a la mesa de su palacete británico (nueva moda de ganar dinero por los millonarios, pero menos), para hacer frente a sus múltiples gastos, lo que sí es cierto, es que gracias a su boda real pasó del anonimato a la fama.

Lady Dí, que cumplirá sus veintiún años el próximo uno de julio, poco antes o después de dar a luz al heredero de la corona británica, aparecerá en los sellos de correos, aunque éstos se utilizarán solo dentro del imperio.

Y además, y para celebrar el término feliz del embarazo de **"Cenicienta", un diputado laborista ha pedido que se conceda una amnistía a los delincuentes no peligrosos** —borrachos, prostitutas y otros pobres descarriados— **el día que nazca el heredero (a).**

"Sería un gesto maravilloso y una buena solución al hacinamiento en las cárceles", manifestó el caritativo y práctico lord Brockway.

PROYECTO INGLES: CREAR UN BANCO DE "NIÑOS PROBETAS"

LONDRES, 29 (EFE).— El proyecto para crear un banco de "niños probeta", con embriones humanos en congelación, encontró fuerte oposición en ciertos sectores de Gran Bretaña.

Patrick Steptoe y Robert Edwards, los primeros que consiguieron dar vida a un "niño probeta", quieren constituir una reserva de huevos o embriones facilitados por donantes, que quedará establecida en la clínica Bourn Hall, cerca de la ciudad inglesa de Cambridge.

Tras un simple proceso de descongelación, el embrión puede ser implantado en el útero de la mujer, aunque ésta o su esposo no hayan intervenido en la fecundación.

Mike Thomas, presidente del Comité Etico de la Asociación Médica Británica, declaró que "la tecnología ha rebasado los límites de la moral".

Nuala Scarlsbrick, del grupo "Life" que se opone al aborto, dijo: "Me horroriza la idea de crear un banco de embriones humanos. Puede provocar tremendas complicaciones legales y morales".

¡HOLA, PAPI!: QUITO LA NOVIA A SU HIJO

LONDRES, 29 (EFE).— Peter Oakes, de dieciocho años, no parece tener tanto encanto como su padre Barry, que a sus 58 años le quitó la novia a su hijo.

Michelle mantuvo una seria discusión con Peter poco después de las últimas navidades, y unos días más tarde, la joven y quien iba a ser su suegro se fueron a vivir juntos.

Peter Oakes, que tenía previsto anunciar su compromiso matrimonial el próximo mes de febrero, no ha podido disimular su disgusto, y así lo declaró hoy a un periódico popular.

El desilusionado hijo afirmó: "Mi padre tiene muchas más cosas que yo para ofrecerle a Michelle, por ejemplo, una hernia doble, un poco de artritis, tensión arterial y algún problemita de corazón".

¡HOLA MAMI!: SE CASA CON PROPIO HIJASTRO

LONDRES, 29 (EFE).— Una mujer de 38 años, cuyo marido murió hace un año ha solicitado permiso a las autoridades para casarse con su hijastro.

Norma Small y su hijastro Hugh Small, también de 38 años, se enamoraron después de que la mujer enviudara de su padre.

Sin embargo, el matrimonio entre personas unidas por tal tipo de parentesco está prohibido en Gran Bretaña desde el siglo 16, por lo que la pareja formada por Norma Small y su hijastro Hugh ha solicitado a la Cámara de los Lores un permiso especial a fin de contraer nupcias.

Hugh Small era hijo del primer matrimonio de su padre, Hugh Aln Small, que se casó con su madrastra y actual novia en 1967.

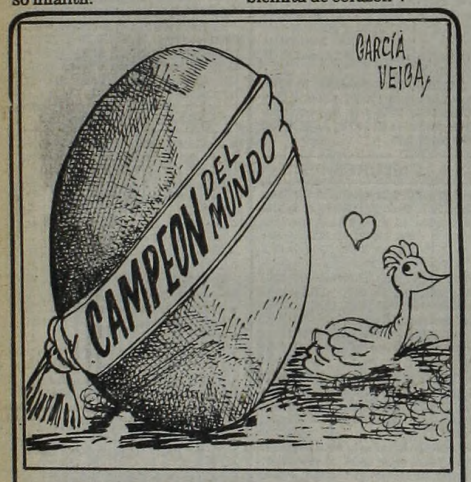

Apareció la Gallina del "Huevo de Oro"

LISBOA, 29 (EFE).— Una pobre gallina vieja y enjuta, que ni su dueño la consideraba válida para hacer un buen caldo y a la que perdonó la vida, por esas cosas que pasan, acaba de poner un huevo que pesó "al nacer" 220 gramos.

La vieja ave, relegada en el fondo del gallinero y gracias a que su amo se olvidó o no quiso retorcerle el cuello, acaba así de batir uno de los records mundiales: el de traer al mundo un huevo de 20 centímetros por doce, cuatro veces en peso y tamaño de uno normal, que casi, casi podría considerarse el "huevo de oro".

Adelino Moreira, un agricultor de la aldea de Sao Paio, cerca de Coimbra, vio así recompensada su piedad, que ahora es de esperar que continúe hasta que la gallina se muera de vieja.

Por cierto, la gallina se encuentra bien.

¡HOLA, HOLA...! OBISPO, CATOLICO AUTORIZA SE CASE A UN IMPOTENTE

WASHINGTON, 29 (EFE).— El obispo católico de la diócesis de Jolliet (Illinois) ha autorizado a un impotente a que se case canónicamente con la enfermera de la que está enamorado.

Para hacer posible el matrimonio de Larry Bonvallet, de 32 años, con su novia de 26, el obispo Joseph Imesch tuvo que desautorizar la decisión del cura del pueblo en el que viven, que había prohibido la unión.

El cura católico de Jolliet dijo a Larry Bonvallet que las leyes canónicas exigían que el matrimonio pueda ser consumado, y que ello es imposible al ser impotente.

El sacerdote pidió al novio que obtuviera una carta de su médico en la que éste señalara que es posible que en el futuro desaparezca su impotencia, pero el doctor indicó que no hay ninguna garantía de que ello sea así.

Larry Bonvallet apeló al obispo de la diócesis, quien le comunicó telefónicamente su decisión de autorizar el matrimonio.

"La iglesia católica ha respetado siempre el derecho de todo individuo a casarse. Después de consultar con un buen número de teólogos, moralistas y especialistas en derecho canónico, no encuentro ninguna razón para no santificar la unión de esta pareja", dijo el obispo.

Se les Metió el "Bicho" por la Cabeza: Reclamo

RIO DE JANEIRO, 29 (AFP).— Los banqueros del juego del "bicho" (apuestas clandestinas) van a pedir a los presidentes de las escuelas de samba que no desfilen el domingo de carnaval "en represalias a la campaña que está haciendo la policía", se supo hoy.

Anoche, en una espectacular operación calificada de "zoológica" por la policía, fueron detenidos en Río de Janeiro 81 "bicheiros" en sus "fortalezas" de la zona sur de la ciudad.

Banqueros y jugadores de "bicho", una vez detenidos, eran llevados a la famosa playa de Copacabana donde les esperaba un autobús con un agente de policía que ofrecía "cafezinhos" y bocadilos.

"Somos defensores de los derechos humanos, decía, y un autobús es mucho más confortable que un camión militar".

A lo largo de Copacabana, los "pasajeros" del autobús recibían muestras de simpatía de parte de los transeúntes.

● "COMPROMISO DE HONRA"

El coronel Aníbal Uzeda, presidente de Riotur, el ente organizador del carnaval, no teme a las amenazas de los banqueros del "bicho". Las escuelas de samba "tienen un compromiso de honra" con la población, dijo.

Según la prensa brasileña, parte de las ganancias del "bicho" sirven para financiar los costosos trajes de las escuelas de samba.

LA TECNICA YANQUI ES COSA DE LOCOS

PORTER, Estados Unidos, 29 (UPI).— Una molesta tía protestó contra un exámen-cuestionario hecho a su sobrina y a otros escolares de sexto grado, pues la prueba no era otra cosa que un servicio de citas por computadora para contactarlas con otros muchachos.

Virginia Cooley, cuya sobrina asiste a la escuela primaria de Porter, dijo que la chica contestó el cuestionario el año pasado en la creencia de que era una prueba de carácter escolar. Pero al entregarles los resultados antes de Navidad a un costo de 1,50 dólar, la muchacha obtuvo una lista de 10 chicos que la computadora consideró compatibles

"Mi sobrina ni siquiera está interesada a... en los muchachos, está en sexto grado", dijo Cooley. Aunque la sobrina aún no ha sido contactada por ninguno de los muchachos de la lista, "mi hermana está controlando todas sus llamadas", dijo la enojada tía.